

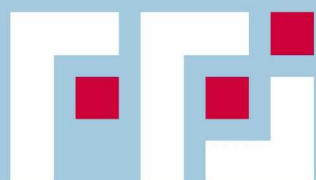

Región de Murcia
Consejería de Sanidad y Consumo



Memoria Anual 2010



Fundación para la Formación
e Investigaciones Sanitarias
de la Región de Murcia



ÍNDICE

INTRODUCCIÓN.....	3
1. ÁREA DE FORMACIÓN	9
2. ÁREA DE INVESTIGACIÓN, INNOVACIÓN Y DESARROLLO	20
3. AREA DE GESTIÓN DE PROGRAMAS	39
4. DEPARTAMENTO JURÍDICO.....	44
5. DEPARTAMENTO ECONOMICO FINANCIERO	46
6. DEPARTAMENTO DE INFORMÁTICA Y SOPORTE TECNOLÓGICO.....	48
7. DEPARTAMENTO DE RECURSOS HUMANOS	53



INTRODUCCIÓN

■ OBJETO SOCIAL

La Fundación para la Formación y la Investigación Sanitarias de la Región de Murcia (FFIS) es una "entidad de carácter público" sin ánimo de lucro, constituida por la Comunidad Autónoma de la Región de Murcia mediante Acuerdo de Consejo de Gobierno de 10 de diciembre de 2004 (BORM de 26 de febrero de 2005) y registrada como fundación de carácter docente e investigador en el Registro de Fundaciones de la Comunidad Autónoma de la Región de Murcia con la referencia nº 92.

■ FINES FUNDACIONALES

Según recogen sus Estatutos (Art. 7), los fines de la FFIS derivados de su Objeto Social son:

1. Fomento y gestión de actividades de formación de los profesionales relacionados con el mundo de la salud y sociosanitario, tanto en el área de las Ciencias de la Salud como en la administración y gestión.
2. Fomento y gestión de actividades de formación e información de la sociedad en general, en relación con la salud. Igualmente, atenderá programas sobre autocuidados de pacientes.
3. Impulso y realización de todo tipo de estudios sanitarios relacionados con la salud pública, la atención sanitaria, la administración y gestión sanitarias, las tecnologías sanitarias y la biotecnología.
4. Promoción, desarrollo, gestión y difusión de programas de investigación biosanitaria, sin perjuicio de la coordinación en esta materia con la Fundación Séneca-Agencia Regional de Ciencia y Tecnología en el ámbito de las estrategias globales y planes regionales de I+D+I.
5. Gestión de estructuras de investigación de ámbito regional, o vinculadas a Instituciones y Centros Sanitarios.

La Fundación, en cumplimiento de sus fines, estará obligada a dar publicidad suficiente a sus objetivos y actividades, actuando con sujeción a los principios de transparencia, objetividad, imparcialidad y no discriminación.

De sus fines fundacionales se derivan la Misión, Visión y Valores siguientes:

■ MISIÓN, VISIÓN Y VALORES

MISIÓN

- Generar, gestionar y difundir conocimiento para el Sistema Sanitario Regional, mediante actividades de formación, investigación e innovación y como fines últimos, contribuir a la mejora de los servicios asistenciales, a la satisfacción de los profesionales y a producir valor añadido.
- Servir como ente instrumental y ejecutivo a los fines definidos por las estructuras responsables de las políticas y de la gestión de la Organización en los ámbitos descritos.

VISIÓN

- Desarrollar, consolidar y mantener un entramado dinámico de cooperación efectiva entre todos los agentes regionales (instituciones y personas) implicados en formación, investigación e innovación.
- Ser un referente en su funcionamiento y resultados, basándose en una operativa sólida y dinámica y en el uso de tecnologías avanzadas.

VALORES

- Espíritu de servicio a las instituciones, profesionales y sociedad en general.
- Compromiso irrenunciable con la transparencia, la calidad, la eficiencia y los principios éticos.
- Consideración del personal de la Fundación como el mejor activo, procurando su máxima integración.

■ ORGANIZACIÓN, ESTRUCTURA Y COMPOSICIÓN DE LOS ÓRGANOS DE GOBIERNO Y CONSULTIVO

La estructura de la FFIS incluye órganos de gobierno, gestión y asesoramiento, así como una estructura funcional que aparecen en este organigrama:

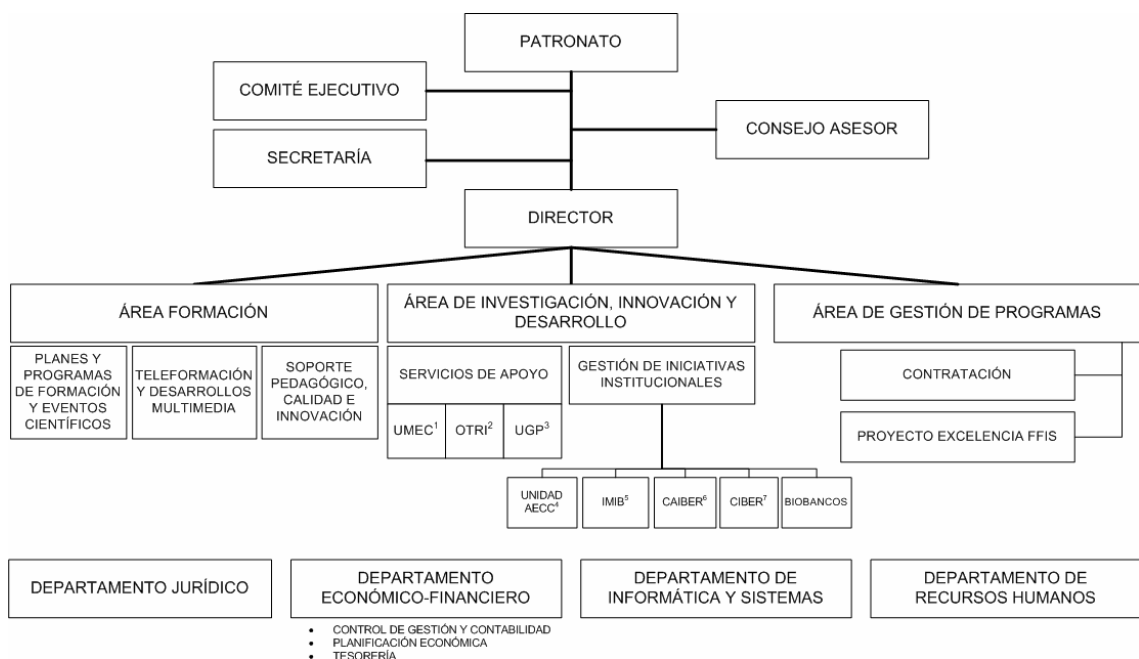

1. UNIDAD DE METODOLOGÍA, ÉTICA Y CALIDAD
 2. OFICINA DE TRANSFERENCIA DE RESULTADOS DE LA INVESTIGACIÓN
 3. UNIDAD DE GESTIÓN DE PROYECTOS
 4. UNIDAD DE LA ASOCIACIÓN ESPAÑOLA CONTRA EL CÁNCER
 5. INSTITUTO MURCIANO DE INVESTIGACIÓN BIOSANITARIA
 6. CONSORCIO DE APOYO A LA INVESTIGACIÓN BIOMÉDICA EN RED
 7. CONSORCIO DE INVESTIGACIÓN BIOMÉDICA EN RED



ÓRGANOS DE GOBIERNO:

EL PATRONATO

El Patronato, constituido como órgano superior de decisión, representación y administración de la FFIS. Lleva a cabo aquellas funciones que le corresponden, con sujeción a lo dispuesto en el Ordenamiento Jurídico y en los Estatutos de la FFIS.

Su composición es la siguiente:

- **Presidencia:** Titular de la Consejería que ostente la responsabilidad en materia de Sanidad.
- **Vicepresidencia:** Titular de la Consejería que ostente la responsabilidad en materia de fomento y coordinación general de la Investigación Científica.
- **Vocales:**
 - Titular de la Secretaría General que ostente la responsabilidad en materia de Sanidad.
 - Titular de la Dirección General que ostente la responsabilidad en materia de Formación e Investigación Sanitaria
 - Titular de la Dirección Gerencia del SMS.
 - Titular de la Dirección General que ostente la responsabilidad en materia de Salud Pública.
 - Titular de la Dirección General que ostente la responsabilidad en materia de Asistencia Sanitaria del SMS.
 - 6. Titular de la Dirección General que ostente la responsabilidad en materia de Recursos Humanos del SMS.
 - Titular de la Dirección General competente en materia de Régimen Económico y Prestaciones del SMS.
 - Titular de la Dirección General que ostente la responsabilidad en materia de Presupuestos.
 - Titular de la Dirección General que ostente la responsabilidad en materia de Universidades y Política Científica.
 - Titular de la Dirección General que ostente la responsabilidad en materia de Atención al Ciudadano y Drogodependencias.
- **Secretaría,** designada por el Patronato con voz pero sin voto.

EL COMITÉ EJECUTIVO

El Comité Ejecutivo fue creado por acuerdo del Patronato de fecha 20 de enero de 2005 como órgano permanente de gestión de los asuntos encomendados por el Patronato. Está constituido por:

- Titular de la Dirección General que ostente la responsabilidad en materia de Formación e Investigación Sanitaria.
- Titular de la Dirección General que ostente la responsabilidad en materia de Salud Pública.
- Titular de la Dirección General que ostente la responsabilidad en materia de Asistencia Sanitaria del SMS.



■ ASPECTOS DESTACABLES DEL EJERCICIO

El **volumen total gestionado** ha alcanzado los 8.312.953 €, que significa un incremento del 24,32% sobre 2009. Dicho aumento tiene su correspondencia con la actividad desarrollada por las áreas operativas y departamentos de soporte, y una incidencia menor sobre el volumen de personal de los Servicios Centrales de la Fundación.

- En **Formación** han crecido de manera destacada todos los parámetros de actividad: número de alumnos (cuya cifra se ha triplicado respecto a 2009 gracias a la formación on-line, alcanzando los 16.847), actividades docentes (un total de 221 + 9 eventos científicos), etc. También se han ampliado los servicios a programas formativos externos.

Los niveles de fidelización y satisfacción de alumnos son muy altos.

- En **Investigación** cabe destacar el nuevo Convenio de Colaboración para la Gestión de la Investigación suscrito con la Consejería de Sanidad y Consumo y el Servicio Murciano de Salud, así como la aprobación y trabajos de configuración del Instituto Murciano de Investigación Biomédicas por el Consejo de Gobierno.

Se han mantenido y ampliado todas las líneas de actividad de años anteriores, dando soporte, entre otras, a las siguientes:

- Plataformas de Servicios Transversales (CAIBER, Red Regional de Biobancos, Animalario, etc.).
- Unidad AECC.
- Laboratorios de Terapia Celular y Medicina Regenerativa.

Y se han gestionado los siguientes programas y proyectos relevantes:

- +i de Farmaindustria.
- Programas Europeos (PANACEA, EUROCHIP, EPIC)
- RR.HH.
- Infraestructuras y equipamiento.
- EE.CC.

Asimismo se llevan a cabo planes de formación en ética y metodología de la investigación

Recursos humanos: (83 contratos de investigadores y personal de apoyo, así como 29 becas. También se gestionan los programas de infraestructuras y equipamiento y se llevan a cabo planes de formación.

El volumen total de recursos gestionados alcanzó los 2.859.000 € (con un considerable incremento evolutivo). En dicha cifra no se incluyde el anticipo reembolsable de 11.9 M. de € conseguido para el IMIB.



El número de ensayos clínicos y estudios postautorización gestionados llegó a los 119 (frente a los 88 en 2009).

Se han tramitado un total de 19 propuestas al CAIBER (Casi un 50% del total nacional).

Los índices de éxito en las ayudas solicitadas son muy satisfactorios.

- En el **Área de Gestión de Programas** destacar que se ha llegado a la cifra de 4.805.336 € que supone un incremento del 50,76%, con un total de 17 Programas activos.

Asimismo, durante 2010 se tramitaron 37 **procedimientos de contratación**, que significa un aumento del 64,86 %

El **Plan de Excelencia/EFQM** sigue en trámite de implantación

- En lo referente al **ámbito financiero**, destacar los considerables incrementos en la cuantía de donaciones (84,78% sobre 2009) y en las aportaciones de Organismos Regionales (65,60%), si bien una parte considerable de éstas es de procedencia estatal.

No hay salvedades en el informe de auditoria.

- En el **área de informática**, sigue siendo destacable el alto nivel de desarrollo alcanzado con unos escasos recursos (técnicos y económicos). Todas las aplicaciones han sido diseñadas-programadas y son mantenidas con medios propios.

Se han ampliado el listado de funcionalidades de las aplicaciones tanto de formación como de investigación y gestión con funcionamiento muy satisfactorio.

Se ha dado soporte técnico a distintos eventos así como a Sociedades Científicas y programas (en particular al de Drogodependencias) y también a colectivos profesionales.

Se han puesto en marcha algunos proyectos de gran relevancia:

- Sistema de Gestión para la Investigación, que incluye el registro actualizado de investigadores (unos 900 con 4.394 publicaciones y 1.034 proyectos).
- La Plataforma Kheiron de multiservicios.
- La herramienta de planificación de la formación PLANIFORM.

El número de visitas al portal Web de la Fundación alcanzó las 642.600 en 2010 sin ninguna incidencia de servicio. El incremento respecto al año anterior es del 250%.

- En cuanto a **recursos humanos**, durante 2010 prestaron sus servicios en la FFIS 234 personas (incluyendo 80 becarios) de los que 41 corresponden a los Servicios Centrales y el resto, vinculados a proyectos, a distintos centros directivos y sanitarios.



El personal de servicios centrales representa sólo el 17,50% del total, lo que evidencia una muy alta productividad y eficiencia de la organización.

Los datos sobre absentismo (0,77%) así como la ausencia de reclamaciones laborales o la casi nula tasa de bajas voluntarias son indicadores de una adecuada gestión del personal.

- **La satisfacción de usuarios**, así como la ampliación de "clientes" y los niveles de fidelización resultan también destacables.



1. ÁREA DE FORMACIÓN

1. FORMACIÓN CONTINUADA

1.1. PROGRAMA ESTRATÉGICO COMÚN DE FORMACIÓN CONTINUADA SANITARIA (PEC)

El PEC es un proyecto formativo cooperativo, que se inició en 2006, auspiciado por la Consejería de Sanidad y Consumo y el SMS, coordinado por la Dirección General de Planificación, Ordenación sanitaria y farmacéutica e Investigación y la Dirección General de Recursos Humanos del SMS, gestionado por la FFIS. Está diseñado con el fin de dar cumplimiento a los objetivos estratégicos institucionales y dirigido a todos los profesionales del sistema sanitario murciano con los siguientes **objetivos**:

- Consolidar una estrategia regional integrada que permita aumentar las competencias del capital humano del sistema regional de salud, convirtiéndolo en un conjunto de profesionales de la más alta cualificación y favoreciendo la traslación de conocimientos a la práctica clínica diaria, atendiendo a las necesidades dinámicas de la sociedad.
- Contribuir con todo ello a la mejora de la calidad en la prestación de la atención sanitaria, tanto por el nivel científico y técnico como por los aspectos humanos de la misma.

El PEC, está integrado por 15 líneas de formación que tratan de dar respuesta a las necesidades estratégicas del Sistema Nacional de Salud. Estas líneas son:

- Prevención de riesgos laborales.
- Formación de formadores
- Gestión y competencias administrativas y directivas
- Sistemas de información en salud y nuevas tecnologías
- Acciones formativas innovadoras
- Calidad asistencial
- Cuidados paliativos
- Desarrollo profesional en grupos específicos
- Investigación clínica y práctica clínica basada en la evidencia
- Otras acciones estratégicas
- Uso racional del medicamento
- Idiomas
- Teleformación
- Seguridad del Paciente
- Estrategias de Salud.

Durante este año el PEC sigue consolidándose como un Plan de Formación Continuada Sanitaria accesible, que da respuesta a las necesidades formativas del personal del sistema sanitario y que atiende a las prioridades estratégicas de la organización.

Durante el año 2010 el Programa incluyó 150 actividades docentes con un total de 268 ediciones, con el detalle que puede verse en la siguiente tabla comparativa:

Tabla 1. Datos globales de desarrollo del PEC 2007, 2008, 2009, 2010

	PEC 2007	PEC 2008	PEC 2009	PEC 2010
Nº cursos	91 + 1 residentes	142	147	150
Nº ediciones	135 + 4 residentes	258	314	268
Ediciones suspendidas	55 (28,64%)	28 (10,85%)	70 (22,3%)	70 (26,11%)
Nº destinatarios	3.065	5.066	7.739	11.805
Nº inscritos	4.004	6.248	6.414	16.459
Nº matriculados	3.371	4.662	4.840	14.735
Asistencia al 90%	68%	80%	63%	62%
Evaluación del curso (satisfacción)	4,35 (Rango de 1 a 5)	4,25 (Rango de 1 a 5)	4,26 (Rango de 1 a 5)	4,31 (Rango de 1 a 5)
Nº horas	2.540	4.014	4.699	4.079

Destacamos la participación de alumnos en el PEC que se ha más que triplicado en 2010 en comparación al año 2009.

Otro aspecto a valorar desde su inicio es el alto índice de satisfacción del alumnado y también que durante 2010 se ha superado el rango en comparación al 2009.

La evolución de los distintos ejercicios entre inscritos y matriculados (que puede considerarse un indicador de calidad) ha mejorado ligeramente.

Gráfico 1. Número de personas inscritas y matriculadas al PEC 2007, 2008, 2009, 2010

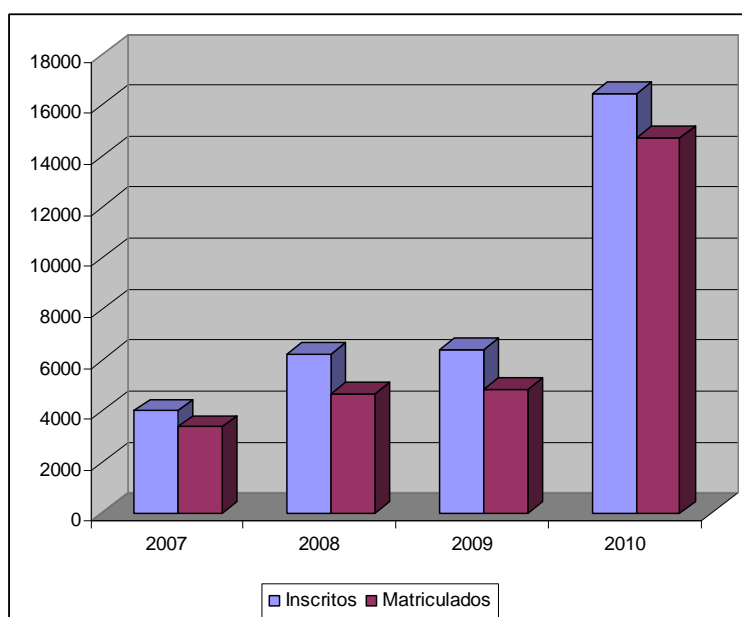



El desglose por líneas queda recogido en la tabla siguiente

Tabla 2. Datos por líneas estratégicas de formación del PEC 2010

DENOMINACIÓN DE LA LÍNEA	Nº CURSOS	EDICIONES PREVISTAS	EDICIONES REALIZADAS	EDICIONES SUSPEND.	HORAS PREVISTAS	ALUMNOS/AS INSCRITOS	MATRICULADOS/AS	ASISTENCIÁ A 90% H	EVALUACIÓN (RANGO 1-5)
Prevención de riesgos laborales	28	89	66	23	776,5	10.350	9.933	5.708	4,54
Formación de formadores	14	17	11	6	169,5	389	340	254	4,26
Gestión y competencias administrativas y directivas	8	11	7	4	243	274	175	101	4,35
Sistemas de información en salud y nuevas tecnologías	13	28	9	19	301	284	181	164	3,83
Calidad Asistencial	6	14	10	4	307	437	189	130	ND
Cuidados paliativos	7	10	10	0	250	382	308	187	4,44
Desarrollo profesional en grupos específicos	16	22	19	3	275	765	662	530	4,28
Investigación clínica y práctica clínica basada en la evidencia	3	3	2	1	90	43	34	21	4,35
Otras acciones estratégicas	11	15	8	7	174,5	281	231	173	4,40
Teleformación	14	17	16	1	465	755	436	346	4,36
Idiomas	5	5	5	0	326	71	52	23	3,52
Uso Racional del Medicamento	5	5	4	1	174	178	163	106	4,50
Seguridad del Paciente	7	12	11	1	189	505	416	307	4,35
Salud y Género	9	16	16	0	210,5	732	617	474	4,40
Estrategias de Salud	4	4	4	0	128	1013	998	614	4,25
TOTAL	150	268	198	70	4.079	16.459	14.735	9.138	4,46

En conjunto, todas las líneas han estado muy bien evaluadas, mejorando los resultados del año anterior. Destaca el importante volumen de alumnos en la línea de Prevención de Riesgos Laborales, derivado del encargo específico recibido desde la Dirección General de Recursos Humanos del Servicio Murciano de Salud. Dicha línea, basada en un programa de autoformación on-line, tiene a su vez los mayores índices de satisfacción,.

Tabla 3. Distribución temporal de las actividades realizadas en el PEC 2010

	Primer trimestre	Segundo trimestre	Tercer trimestre	Cuarto trimestre
2006	5 (6%)	12(15%)	6(7,4%)	58 (71,6%)
2007	13 (9%)	59 (43%)	16 (11%)	51 (37%)
2008	58 (22%)	111 (43%)	18 (7%)	71(27,5%)
2009	53 (21%)	118 (48%)	11 (4%)	66 (27%)
2010	33 (17%)	82 (41%)	21 (11%)	63 (32%)

Según la tendencia de último año observamos una mejor distribución de las actividades formativas desde el año 2006 hasta el año 2010, siendo el segundo y cuarto trimestre los que presentan mayor actividad.

Tabla 4. Datos de los alumnos por Centro Directivo que han participado en el PEC 2010

Centros	Alumnos por Centro Directivo que han participado en el PEC	Distribución de alumnos que han participado en el PEC por Gerencias
Área III Lorca	6.063	41%
Área I Murcia Oeste	1.412	10%
Área IX Vega Alta del Segura	1.361	9%
Área VI Vega Media del Segura	852	6%
Área II Cartagena	761	5%
Área VII Murcia Este	524	4%
Área IV Noroeste	378	3%
Área V Altiplano	393	3%
Área VIII Mar Menor	300	2%
Gerencia del 061	100	0,50%
H Roman Alberca	72	0,50%
Salud Mental	579	4%
Servicios Centrales	406	3%
C Sanidad y Consumo	569	4%
Otros organismos	271	2%
Otros	460	3%
Por clasificar	235	1%



1.2. INFORME DE ACTIVIDAD DE LA UNIDAD DE FORMACIÓN ONLINE Y SOPORTE MULTIMEDIA DE LA FFIS.

La Unidad de Formación Online y Soporte Multimedia incluida en el Área de Formación de la FFIS, tiene como principal misión dar soporte técnico-pedagógico a todas las acciones formativas desarrolladas en modalidades online y mixta impartidas en las distintas Plataformas de Teleformación que gestiona: el Aula Virtual de la FFIS, el Aula Virtual de Drogodependencias de la Región de Murcia, el Aula Virtual del Área de Salud VIII Mar Menor, el Aula Virtual del Área de Salud II Cartagena y el Centro Virtual de Formación de la EAP de Murcia.

Tabla 5. Resumen de actividades realizadas durante los años 2007, 2008, 2009 y 2010 en el Aula Virtual de la FFIS.

	2007	2008	2009	2010
CURSOS	11	23	28	34
EDICIONES	17	30	41	83
DESTINATARIOS	510	900	3.200	15.000
INSCRITOS	606	886	2.955	12.146
MATRICULADOS	510	637	2.676	11.623
HORAS TOTALES	465	620	1.095	10.860

Destacamos en esta línea de trabajo el importante crecimiento en el número de participantes, número de acciones formativas e incremento del número de horas ofertadas.

El detalle de acciones formativas online y mixtas realizadas en el Aula Virtual de la FFIS durante el año 2010 viene recogido en las siguientes tablas.



1.2.1. Informe de actividad del PEC realizadas en el Aula Virtual de la FFIS

Tabla 6. Actividades del PEC realizadas en 2010 en el Aula Virtual de la FFIS.

Aula Virtual de la FFIS - PEC 2010								
	Horas/ Ed.	Ediciones	Total Horas	Alumnos/as Inscritos/as	Alumnos/as Matriculados/as	Evaluación Tutoría (Rango de 1 a 5)	Evaluación del curso (Rango de 1 a 5)	Alumnos/os aptos/as (90% de actividades realizadas)
OMI AP Básico para personal médico 1ª Ed.	35	1	35	32	24	4,74	4,39	22
OMI AP Básico para personal médico 2ª Ed.	35	1	35	19	14	4,68	4,94	7
OMI AP Básico para personal de enfermería 1ª Ed.	30	1	30	71	34	4,75	4,36	22
OMI AP Básico para personal de enfermería 2ª Ed.	30	1	30	37	25	4,94	4,77	19
OMI AP Básico para personal admtdvo. y de apoyo 1ª Ed.	20	1	20	41	30	4,61	4,41	26
OMI AP Básico para personal admtdvo. y de apoyo 2ª Ed.	20	1	20	28	23	4,74	4,45	17
Básico de Internet y correo Electrónico. Correo de la CARM.	20	1	20	52	31	4,88	4,71	28
Sistema Profesional de Enseñanza de Mecanografía por Ordenador.	30	1	30	65	20	4,59	4,25	15
Equipos de Trabajo y Gestión del tiempo. 1ªEd.	30	1	30	58	36	4,60	4,52	30
Básico de Microsoft Access 2003. 1ª Ed.	30	1	30	65	29	4,75	4,48	22
Básico de Microsoft Excel 2003. 1ª Ed.	30	1	30	53	36	4,92	4,70	30
Básico de Microsoft Word 2003.	30	1	30	36	29	4,73	4,62	29
Avanzado de Microsoft Word 2003. 1ª Ed.	25	1	25	50	28	4,50	4,31	24
Básico de Microsoft Power Point 2003. 1ª Ed.	20	1	20	56	27	4,68	4,39	21
Plataforma JAVA Online	30	1	30	31	24	2,00	2,79	10
Codificación Avanzada CIE-9-MC 7ª edición. Embarazo, parto y puerperio	25	1	25	53	26	4,50	4,39	24
Prevención de Riesgos Laborales en Pantalla de Visualización de Datos. Itinerario formativo de PRL	5	10	50	1815	1762	4,5	4,45	623



Aula Virtual de la FFIS - PEC 2010								
	Horas/ Ed.	Ediciones	Total Horas	Alumnos/as Inscritos/as	Alumnos/as Matriculados/as	Evaluación Tutoría (Rango de 1 a 5)	Evaluación del curso (Rango de 1 a 5)	Alumnos/os aptos/as (90% de actividades realizadas)
Curso básico de Prevención de Riesgos Laborales en riesgo biológico. Itinerario formativo de PRL	10	10	100	2.641	2.624	4,6	4,45	1.547
Curso básico de Prevención de Riesgos Laborales en manejo de cargas en el ámbito sanitario. Itinerario formativo de PRL	5	10	50	1.944	1.944	4,5	4,6	885
Curso básico de Prevención de Riesgos Laborales en el ámbito sanitario. Itinerario formativo de PRL	5	10	50	3.077	3.040	4,4	4,55	2.244
Curso Online sobre recomendaciones para la prescripción de Antibióticos en Patología Infecciosa de ámbito comunitario	60	1	50	84	76	ND	4,28	55
Sesiones Clínicas. Formación OnLine sobre prescripción razonada de medicamentos. Tres más tres	60	1	60	41	40	ND		30
Abordaje integral del paciente polimedcado	60	1	60	255	250	ND		261
Guía de práctica clínica de los trastornos depresivos del Servicio Murciano de Salud. Online.	60	1	30	251	253	ND		4,66
Básico de Seguridad del Paciente Online.	30	4	120	300	217	ND	4,56	ND
TOTAL	735	64	1.010	11.155	10.632	4,49	4,50	4,37

Tabla 7. Actividades Online del Plan Transversal y Complementario del Residente (PCTR) realizadas en el Aula Virtual de la FFIS.

PCTR	
Actividad Formativa	Participantes
Organización Sanitaria y Gestión Clínica. Edición Cartagena.	39
Organización Sanitaria y Gestión Clínica. Edición Hospital Morales Meseguer.	45
Organización Sanitaria y Gestión Clínica. Edición MFyC.	45
Reanimación Cardiopulmonar y DESA 5ª Ed. Hospital Universitario Virgen de la Arrixaca.	35
Reanimación Cardiopulmonar y DESA Ed. Hospital Rafael Méndez. Lorca.	20
Reanimación Cardiopulmonar y DESA Ed. Hospital Santa María del Rosell. Cartagena.	40
Reanimación Cardiopulmonar y DESA Ed. Hospital General Universitario Reina Sofía.	41
Reanimación Cardiopulmonar y DESA Ed. Morales Meseguer.	45
Organización Sanitaria y Gestión Clínica. Ed. Hospital General Universitario Virgen de la Arrixaca.	158
Total	468

Tabla 8. Otras Acciones Formativas realizadas en el Aula Virtual de la FFIS.

Actividad Formativa	Participantes
Curso de Operador de Instalaciones Radiactivas.	18
Reanimación Cardiopulmonar y DESA Ed. HERO.	30
Foro de debate virtual sobre la "Semana de la Muerte Humanizada". H.G.U. Reina Sofía.	71
Curso Online English For Doctors. Plataforma REDDES.	15
I Máster Internacional en Aplicaciones Tecnológicas Avanzadas en Oncología Radioterápica.	13
Curso de Estatutorización personal Grupo A del Hospital Vega del Río Segura de Cieza.	70
Curso de Estatutorización personal Grupo B del Hospital Vega del Río Segura de Cieza.	118
Curso de Estatutorización personal Grupo C del Hospital Vega del Río Segura de Cieza.	32
Curso de Estatutorización personal Grupo D del Hospital Vega del Río Segura de Cieza.	128
Curso de Estatutorización personal Grupo E del Hospital Vega del Río Segura de Cieza.	28
Total	523



1.2.2 Informe de actividad de la Unidad de Formación Online y Soporte Multimedia desarrolladas en el Aula Virtual de Drogodependencias de la Región de Murcia.

Se digitalizaron y adaptaron tecno-pedagógicamente las siguientes acciones formativas:

- Curso de Formación de Mediadores en Prevención de Drogodependencias.
- Curso de Voluntariado en Salud de la Región de Murcia.
- Curso de Drogas e Inmigración desde una Perspectiva Cultural.
- Curso Consalud: El Conocimiento es Salud.
- Curso de SALUD a TODA VELA.

2. FORMACIÓN ESPECIALIZADA

La FFIS forma parte de la Unidad Docente de Medicina Preventiva y Salud Pública de la Región de Murcia, acreditada en 2005 y asume las siguientes tareas:

- Coordinación y Secretaría de la Unidad Docente
- El Área de Investigación forma parte del dispositivo docente de la Unidad..

La FFIS está acreditada por el Ministerio de Sanidad como Escuela de Medicina del Trabajo y desarrolla el programa teórico de la Unidad Docente de Medicina del Trabajo acreditada en 2006 en colaboración con la Universidad de Murcia.

3. FORMACIÓN POSTGRADO

	Nº horas	Nº alumnos
I Máster Internacional en Aplicaciones Tecnológicas Avanzadas en Oncología Radioterápica.	600	13

4. PLAN DE FORMACIÓN EN PROTECCIÓN RADIOLÓGICA

La FFIS está acreditada por el Consejo de Seguridad Nuclear para impartir las siguientes actividades docentes:

1. Operador de instalaciones radioactivas en el campo de aplicación: Radioterapia.
2. Operador en instalaciones de Radiodiagnóstico.
3. Dirección en instalaciones de Radiodiagnóstico.

Durante el 2010 hemos realizado el curso Operador de Instalaciones Radiactivas. Campo de aplicación Radioterapia. (Homologado por el CSN)

TÍTULO	HORAS LECTIVAS	Nº ALUMNOS
Operador de Instalaciones Radiactivas. Campo de aplicación Radioterapia. (Homologado por el CSN). Edición 2	56	19



5. JORNADAS Y OTROS EVENTOS CIENTÍFICO-SANITARIOS

Se ha dado soporte, en distinto grado, a los siguientes:

DENOMINACIÓN	INSTITUCIÓN/ORGANISMO	FECHAS	LUGAR	PARTICIPANTES
V Jornadas de Actualización Cardiológica para Atención Primaria	Unidad de Cardiología del HGU Morales Meseguer. U D GAP de Murcia	5 y 6 de marzo	HGU Morales Meseguer	100
VIII Jornadas de la Sociedad Murciana de Enfermería Geriátrica y Gerontológica (SOMEKG)	Sociedad Murciana de Enfermería Geriátrica y Gerontológica (SOMEKG)	3 de Junio	Hospital General Universitario Morales Meseguer	138
VI Jornadas de Enfermería Área VII Murcia-Este ¿Y sí hablamos de futuro?	HGU Reina Sofía	7 de mayo	Hospital General Universitario Reina Sofía	208
Día Mundial de Cuidados Paliativos	Servicio Murciano de Salud	8 de Octubre	Pza. Belluga	200
1ª Jornada de derechos y deberes de los usuarios del sistema sanitario de la Región de Murcia	Consejería de Sanidad y Consumo	21 de abril	Hospital Comarcal del Noroeste	147
V Jornadas Sanitarias del Área IV: "Avanzando juntos"	Área IV- Noroeste	14 y 15 de mayo	Hospital Comarcal del Noroeste	60
La importancia de la innovación en la Sanidad y la Agricultura	DGPOSFI	23 de Noviembre	Consejería de Sanidad y Consumo	66
II Jornadas sobre actualización y últimos avances en heridas crónicas	H Morales Meseguer	21 de Junio	H Morales Meseguer	179



RESUMEN DE LA ACTIVIDAD TOTAL DEL ÁREA DE FORMACIÓN, 2010

Tabla 9. Datos globales

	Actividades de formación	Jornadas y otros eventos	Total
Actividades docentes	221	9	230
Alumnos participantes	15.749	1.098	16.847
Horas de formación gestionadas	5.157	52,5	5.210
Profesores participantes	574	89	663



2. ÁREA DE INVESTIGACIÓN, INNOVACIÓN Y DESARROLLO

INTRODUCCIÓN

En el periodo transcurrido desde su entrada en funcionamiento, la Fundación se ha consolidado como una institución del Sistema Sanitario Público Regional orientada a la ejecución de las políticas y la gestión integral de la investigación clínica y sanitaria de todos los centros y profesionales de la Región (en coordinación con los servicios y Gerencias de los mismos).

La estructura funcional del Área de Investigación, Innovación y Desarrollo permite atender horizontal y transversalmente las necesidades de servicios para este ámbito, adaptadas e integradas en las principales iniciativas nacionales y europeas del sector.

1. SERVICIOS DE APOYO A LA INVESTIGACIÓN SANITARIA.

Los **Servicios de apoyo a la investigación sanitaria**, a disposición de los profesionales, se han ido perfilando de acuerdo con las necesidades, actuaciones y recursos disponibles y en 2010 se consolidó la reestructuración iniciada el año anterior para situarse ante el horizonte del IMIB. Esta estructura es acorde con la adecuación y mejora del marco de gestión representado en el nuevo **Convenio de colaboración entre la Consejería de Sanidad y Consumo, el Servicio Murciano de Salud y la Fundación para la Formación e Investigación Sanitarias de la Región de Murcia, para la realización de actividades relacionadas con la investigación sanitaria de la Región de Murcia**, suscrito el 28 de diciembre de 2010 (BORM, 11 febrero 2011).

Las 3 principales Unidades de servicios del Área son:

- Apoyo a la gestión de proyectos, ensayos clínicos, ayudas, convenios, contratos, etc. (Unidad de Gestión de Proyectos y apoyo a la investigación Clínica y Sanitaria - **UGP**).
- Apoyo al desarrollo de ideas, con correcta metodología, adecuada base ética y buenas prácticas de ejecución. (Unidad de Metodología, Ética y Calidad de la investigación Clínica y Sanitaria - **UMEC**).
- Apoyo a la transferencia de resultados de investigación, a la generación de innovación y al aprovechamiento de las oportunidades de generación de riqueza (Unidad de Innovación Sanitaria – **OTRI**).

Los servicios de apoyo, comunes en la cadena de actividad de investigación sanitaria, pretenden ser optimizados en mayor grado, a través de iniciativas institucionales de investigación sanitaria que contribuyan a la traslación más eficiente y rápida del conocimiento generado al sistema sanitario. Estas iniciativas incluyen plataformas de servicios técnicos transversales de investigación, con infraestructuras y recursos adecuados, así como articulación de espacios con dedicación exclusiva a la investigación dentro de los centros sanitarios.



1.1. PLATAFORMAS DE SERVICIOS TÉCNICOS TRANSVERSALES DE INVESTIGACIÓN SANITARIA.

Entre ellas cabe destacar:

- La plataforma de servicios para la **promoción de la investigación clínica**, articulada en una iniciativa nacional liderada por el ISCIII como es el CAIBER (Consortio de Apoyo a la Investigación Biomédica en Red) que persigue promover la realización de ensayos clínicos de intervención relevantes para el Sistema Nacional de Salud y que se integra en una red europea con fines concurrentes (ECRIN, European Clinical Reserch Infrastructures Network).
- La **red regional de biobancos(Biobanc-Mur)**, articulada con otra iniciativa nacional, asimismo liderada por el ISCIII como es la Red Temática de Investigación Cooperativa (RETIC) transversal de biobancos.
- **Otras redes de infraestructuras de investigación sanitaria**, como un **animalario libre de patógenos**, (con modelos animales de ratón, rata y pez cebra, de destacada actividad sobre todo a partir de grupos vinculados a Cirugía Experimental); o una **red de laboratorios de investigación**, con destacada actividad de inmunología, cardiología clínica y experimental, microbiología, etc.

Estas iniciativas no hacen sino modelizar el entorno institucional a articular con el desarrollo del IMIB, objetivo central de 2011.

1.2. ESPACIOS DESTINADOS A LA INVESTIGACIÓN SANITARIA.

Integrados en los centros asistenciales, caben destacarse:

- La iniciativa del **Instituto Murciano de Investigación Biosanitaria (IMIB)** que, en el Hospital Universitario Virgen de la Arrixaca, representa la agrupación de grupos de excelencia de toda la Región, tanto del sistema sanitario, como de las Universidades de Murcia y Politécnica de Cartagena, así como eventualmente de otras entidades públicas (IMIDA; CEBAS) y privadas interesadas. Durante 2010 se ha continuado con el proceso de constitución y puesta en marcha del mismo, tras el Protocolo de intenciones acordado por el Gobierno en diciembre de 2009. A finales de 2010 se remitió al Consejo de Gobierno el Convenio de puesta en marcha y los Estatutos del mismo.
- La **Unidad AECC de Investigación Traslacional en Cáncer**, representa un ejemplo de cooperación público-privada con una orientación claramente traslacional y actividad prioritaria, pero no exclusiva, en el cáncer de colon. Fue inaugurada por el Presidente de la CARM el 8 de marzo de 2010 y ya ha obtenido financiación competitiva en la convocatoria nacional de proyectos de investigación en salud del Instituto de Salud Carlos III así como en la convocatoria regional de proyectos de investigación de la Fundación Séneca.
- Los laboratorios de Terapia Celular y Medicina Regenerativa, con un primer entorno en el Servicio de Hematología del Hospital Universitario Virgen de la Arrixaca, otro espacio para una **Sala Blanca de producción para Terapia Celular** (la primera en la Región de este ámbito), y espacios adicionales previstos en el IMIB.



- Los **laboratorios de investigación del Centro Regional de Hemodonación** en coordinación con los Servicios de Onco-Hematología del **Hospital Universitario Morales Meseguer y el Hospital General Universitario Reina Sofía**, para trabajos de prevención del riesgo cardiovascular y de genómica.
- La actividad de investigación asentada en el **Banco de Tumores del Hospital Universitario Santa M^a del Rosell de Cartagena**.

La Fundación participa activamente en las tareas de gestión y apoyo operativo de las actividades de investigación de todos los centros mencionados.

1.3. POLÍTICA DE RECURSOS HUMANOS DE INVESTIGACIÓN SANITARIA.

Tanto los servicios, “centrales” y en red, a proyectos como a iniciativas institucionales cuentan con unos **equipos de investigadores y técnicos de apoyo a la investigación sanitaria** contratados por la Fundación que son reflejo de una política de recursos humanos básica para el éxito y consecución de la masa crítica necesaria para una eficaz gestión del conocimiento.

De otra parte, esta política se complementa con la **intensificación** de actividades de investigación de los profesionales sanitarios, así como por la participación en **otras redes de investigación cooperativa nacionales** (CIBER y RETICs) que se apoya con recursos complementarios.

1.4.- RECURSOS HUMANOS DE APOYO A LA INVESTIGACIÓN SANITARIA.

En relación con los **recursos humanos de apoyo** a la investigación sanitaria “centrales”, se conformó un equipo inicial de 4 personas a mediados de 2005. Este equipo se ha visto incrementado en 2009, de acuerdo a la multiplicación de proyectos en los últimos dos años, incorporando en 2010 cuatro personas más en las Unidades de servicios vinculadas a proyectos de cooperación pública (CAIBER, RETIC de biobancos) o público-privada (Programa +i con Farmaindustria).

2. EJES DE TRABAJO

La actividad del Área de Investigación, Innovación y Desarrollo de la FFIS durante el año 2010 se centró principalmente en torno a los cinco ejes del Plan Interno de Desarrollo del Área:

- 2.1. Organización y Coordinación.
- 2.2. Financiación y Gestión integral de la investigación.
- 2.3. Planificación Científica.
- 2.4. Infraestructuras.
- 2.5. Capital humano.

A continuación, se presentan sumariamente los aspectos más destacados en relación a cada uno de los ejes, haciendo mención a la adaptación llevada a cabo en un contexto de cambios significativos:

2.1. ORGANIZACIÓN Y COORDINACIÓN.

2.1.1. El principal logro en 2010, en relación con la articulación del modelo de gestión de la investigación para la Región de Murcia, en directa relación con la Dirección General de Planificación, Ordenación Sanitaria y Farmacéutica e Investigación y el SMS, ha sido el despliegue de una nueva etapa en la **gestión de la investigación sanitaria multi-institucional** y compleja de **proyectos estratégicos y plataforma de servicios de apoyo** a dicha investigación sanitaria (Animalario, Unidad AECC-Murcia, Infraestructuras y RRHH, red de servicios, CAIBER, RETIC de biobancos) que dejan el horizonte preparado para el **IMIB** y para apoyos público-privados como el **Convenio con Farmaindustria: Programa +i de fomento de la cooperación público-privada en Investigación clínica y traslacional en el ámbito de la CARM**. El principal instrumento de esta nueva etapa es la suscripción del Convenio de colaboración **Convenio de colaboración entre la Consejería de Sanidad y Consumo, el Servicio Murciano de Salud y la Fundación para la Formación e Investigación Sanitarias de la Región de Murcia, para la realización de actividades relacionadas con la investigación sanitaria de la Región de Murcia**, de 28 de diciembre de 2010 (BORM, 11 febrero 2011).

2.1.2. Con este marco de gestión renovada se trabajó en **los siguientes ámbitos**:

- Apoyo a las **relaciones estratégicas** con agencias financiadoras e instancias regionales y nacionales de "Ciencia y Tecnología".
- Ayudas de investigación de carácter competitivo** (proyectos, infraestructuras, RRHH, etc.).
- Investigación clínica con medicamentos** 119 expedientes de Ensayos Clínicos y estudios postautorización.
- Gestión de **otros contratos o fondos de I+D** (fondos de fomento de la investigación sanitaria).

Gráfico 2. Ensayos Clínicos y Estudios Postautorización por Gerencias. 2010.

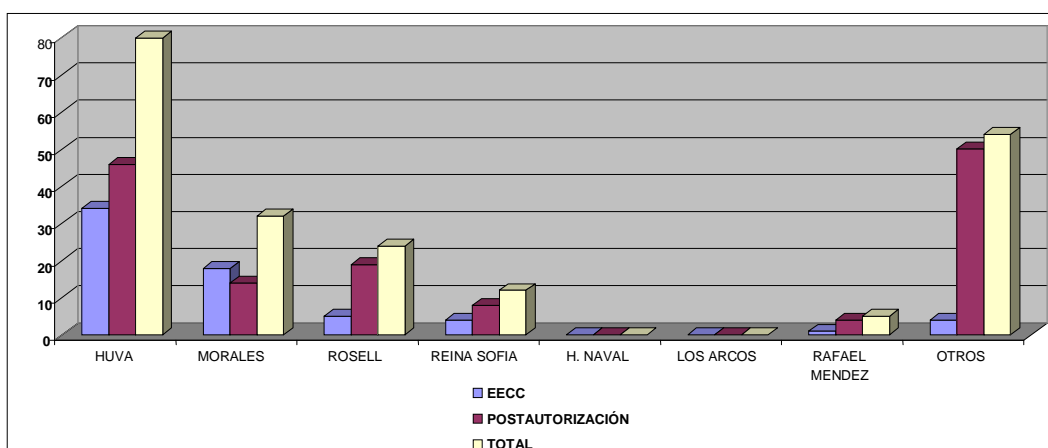

2.1.3. Para acometer el trabajo en estos ámbitos se ha estabilizado y reforzado la **estructura de apoyo a la investigación sanitaria** (integrada no sólo por el personal específico del Área sino con el personal de servicios transversales de gestión de proyectos, recursos humanos, gestión económica,



informática, etc., de la Fundación), y se ha consolidado la adaptación de la estructura de la plataforma de servicios de apoyo a la investigación sanitaria iniciada en 2009, buscando integrar los distintos recursos (humanos y materiales) en una cartera de servicios común y matricial de ámbito regional que los optimice.

2.1.4. Este proceso se ha consolidado en 2010 con la evolución del desarrollo del **Sistema de Información para la Gestión de la Investigación Sanitaria (SIGIS)** utilizable como servicio Web en la **plataforma de servicios de gestión del conocimiento KHEIRON** (ver el apartado correspondiente al Departamento de Informática y Sistemas).

2.1.5. Apoyo estratégico al desarrollo de la política científica en investigación sanitaria, desarrollo e innovación, como órgano técnico y colaborador de la DGPOSFI y el SMS. Algunos de los trabajos derivados de esta actividad incluyen:

- Participación en las instancias del **Plan Regional de Ciencia y Tecnología 2007-2010** (Grupo de Trabajo Permanente de la Comisión Interdepartamental de Ciencia, Tecnología e Innovación)
- Desarrollo del **Plan Estratégico de Investigación Biosanitaria 2008-2012**.
- Participación en el Grupo promotor para la puesta en marcha del **Instituto Murciano de Investigación Biosanitaria (IMIB)**.
- Participación en la Comisión de Investigación, Desarrollo e Innovación.
- Participación en las instancias de **relación institucional** y seguimiento de proyectos estratégicos sectoriales e inter-sectoriales tanto de ámbito público estatal (ISCIII, MICINN) como autonómico o local (centros sanitarios, OPIs, Universidades), o privados (empresas farmacéuticas o biotecnológicas).

2.1.6. Apoyo técnico al proceso de ayudas de toda la *Acción Estratégica en Salud 2010* (ver apartado 2.2 y tablas), que representa la principal fuente de **ayudas de investigación competitiva**, aunque destacan, por su cuantía, las ayudas de Terapias Avanzadas del Ministerio de Sanidad y Política Social (con 4 concesiones nuevas a las 3 del primer año), así como el impulso a la preparación de protocolos no comerciales en el marco de la Intramural CAIBER 2010, siendo la segunda Unidad del Consorcio (de 40 Unidades) en presentar propuestas, con un total de 19.

2.1.7. Reestructuración de las Unidades de apoyo, ya mencionadas (UGP; UMEC y OTRI).

2.1.8. Soporte al desarrollo y mantenimiento de las *Redes Regionales de Investigación Sanitaria de carácter estratégico (Biobancos)*.

2.1.9. Subvenciones nominativas a partir de fondos de la DGPOSFI o del SMS para:

- 1) Financiación de la **Unidad AECC de Investigación traslacional en cáncer de la Región de Murcia** en el HUVA (actualización del Convenio; aprobación del proyecto plurianual; comienzo obra; contratación grupo propio);



- 2) Desarrollo de *Red Regional de Apoyo a la Investigación*, con apoyo a proyectos emergentes, los recursos humanos y convocatoria de **acciones especiales** (bolsas de difusión, asistencia a Congresos, etc.).

2.1.10. Gestión de fondos de fomento o contratos de I+D de iniciativa privada. En la colaboración público-privada destaca el Plan +i con Farmaindustria (Primer Fondo, 2009-2011), ratificado en 2010.

2.2. FINANCIACIÓN Y GESTIÓN INTEGRAL DE LA INVESTIGACIÓN.

2.2.1. Gestión de convocatorias competitivas.

Esta es una de las actividades iniciales y principales de la Unidad de Apoyo a la Investigación, realizada en colaboración con otras instancias de Apoyo de los centros, en especial, del Hospital Universitario Virgen de la Arrixaca, con vistas a desarrollar una **Red Regional de Servicios de Apoyo a la Investigación Sanitaria** (Red SAIS).

El año 2010, como puede observarse en las siguientes, mantiene la tendencia de desarrollo de la investigación sanitaria encomendada a la FFIS y gestionada por ésta de manera cohesionada en coordinación con los profesionales y los centros, así como se preparan las bases para proyectos estratégicos de infraestructuras y consolidación de recursos humanos en el horizonte 2011, especialmente con la obtención de la Ayuda de dinamización para el desarrollo del IMIB.

Las convocatorias de ayudas competitivas incluyen:

- Acción Estratégica en Salud 2010 (Plan Nacional I+D+i 2008-2012)- Instituto de Salud Carlos III:
Se agrupa en 3 líneas instrumentales de actuación principales:
 - a) Recursos Humanos.
 - b) Proyectos.
 - c) Articulación del Sistema.

En relación con el Ministerio de Ciencia e Innovación, de la gran cantidad de opciones existentes, las solicitudes que con más frecuencia se han presentado son los proyectos de investigación y las convocatorias referentes a Recursos Humanos (Ramón y Cajal, Juan de la Cierva o becas predoctorales).

- Continuation de la gestión de proyectos europeos del VI y VII Programa Marco de la Comisión Europea:
 - PANACEA. Carmen Navarro. Jefe del Servicio de Epidemiología de la Consejería de Sanidad y Consumo de la Región de Murcia. Investigador Principal del Proyecto Europeo "Physical Activity, Nutrition, Alcohol, Cessation of smoking, Eating out of home And obesity".



- INTERACT. M^a José Tormo, Servicio de Epidemiología de la Consejería de Sanidad y Consumo de la Región de Murcia, Investigador Principal del Proyecto Europeo “Estudio de la Interacción entre factores genéticos y de estilo de vida sobre la incidencia de la diabetes tipo II”.
- EUROCHIP-II. Carmen Navarro. Jefe del Servicio de Epidemiología de la Consejería de Sanidad y Consumo de la Región de Murcia. Investigador Principal del Proyecto Europeo, Eurochip-II, un proyecto que pretende definir un modelo organizativo lógico que pueda detectar diferencias en algunos tipos de cáncer en Europa, con el propósito de mejorar el acceso y la organización a la información de éstos de cánceres en Europa.
- Consorcio EPIC, con diversos proyectos, con las investigadoras del Servicio de Epidemiología de la Consejería de Sanidad y Consumo de la Región de Murcia
- Comunidad Autónoma de la Región de Murcia (convocatorias regionales de Sanidad y Consumo; Fundación Séneca).

2.2.2. Seguimiento de los proyectos con financiación regional

- Inauguración y puesta en marcha de los laboratorio de la **Unidad AECC-Murcia**
- Ejecución de las ayudas de **infraestructuras regionales** apoyados por el PCyT- RM (*Consejería de Universidades, Empresa e Investigación*): para el animalario libre de patógenos, adecuación de equipamiento del Banco de Tumores del Hospital Ntra. Sra. del Rosell y equipamiento del Grupo de Hematología y Medicina Regenerativa.
- Ayudas de investigación del **programa EMCA**.

2.2.3. Mantenimiento y promoción de la capacidad investigadora (grupos de investigación): apoyo a la gestión de ayudas a los grupos de investigación (como se ha mencionado en apartado 2.1.10).

2.2.4. Otros aspectos de interés

- Apoyo a las relaciones con la Subdirección General de Medicina Regenerativa y Terapia Celular del ISCIII, para un Proyecto sobre Toxicocinética en el primer trimestre del embarazo, para la Universidad de Murcia (Facultad de Medicina, Medicina Legal, Prof. Aurelio Luna).

2.3. PLANIFICACIÓN CIENTÍFICA.

2.3.1. Identificación continua de fortalezas y debilidades en investigación sanitaria en la Región de Murcia.

2.3.2. Colaboración en el desarrollo y seguimiento de los planes estratégicos regionales y grandes iniciativas que afectan a la investigación sanitaria e identificación de áreas temáticas prioritarias (Ciencia y Tecnología, Investigación Sanitaria, IMIB, Murcia BioRegión), así como delimitación de tres ámbitos principales: excelencia (IMIB), consolidación (Redes Regionales) y áreas emergentes (ayudas). Especial novedad la colaboración público-privada del Programa +i con Farmaindustria, ya mencionado, que tiene sinergias con importantes proyectos estratégicos en 4 grandes ejes de actuaciones: ensayos clínicos, investigación en Atención Primaria, Biobancos e IMIB.

2.3.3. Trabajos del grupo promotor del IMIB.



- 2.3.4. Coordinación interdepartamental en el ámbito de interés de la investigación sanitaria y propuestas de desarrollo de un Programa específico de Fomento de la Investigación Sanitaria.
- 2.3.5. Desarrollo de líneas estratégicas temáticas emergentes: Red Regional de Investigación en Atención Primaria.

2.4. INFRAESTRUCTURAS.

- 2.4.1. Estudio del desarrollo y seguimiento de la política de infraestructuras de investigación sanitaria en aplicación de la Encomienda de Gestión de la Investigación Sanitaria, en el marco de los Planes correspondientes (Ciencia y Tecnología, Estrategias para el Desarrollo Sostenible, Investigación Sanitaria).
- 2.4.2. Gestión de la solicitudes de la convocatoria de 2010 (AES – ISCIII, ver tablas) en la que se solicitó un equipo de pirosecuenciación para el Centro Regional de Hemodonación avalado por grupos de investigación de 3 centros (Morales/Reina Sofía, Arrixaca y Sta. M^a del Rosell). No se obtuvo financiación al reducirse drásticamente la financiación en infraestructuras en la AES 2010 (esta línea se ha suspendido en la AES 2011).
- 2.4.3. Colaboración en el desarrollo de proyectos emblemáticos liderados por la política científica de la Consejería de Sanidad y Consumo en coordinación con el SMS, destacando la solicitud, defensa y obtención de la **ayuda de Dinamización de la AES 2010, por valor de 11,9 M.**

2.5. CAPITAL HUMANO.

- 2.5.1. Consolidación de los recursos humanos del Área: reestructuración de unidades y plataformas de servicios, combinando recursos estructurales propios, recursos de proyectos (Farmaindustria, CAIBER, Biobancos) y recursos de los centros.
- 2.5.2. Estudio del desarrollo y seguimiento de la política de recursos humanos de investigación sanitaria en aplicación de la Encomienda de Gestión de la Investigación Sanitaria, en el marco de los Planes correspondientes (Ciencia y Tecnología, Estrategias para el Desarrollo Sostenible, Investigación Sanitaria). Propuesta de perfiles laborales de investigación en el marco de la política de Recursos Humanos de investigación sanitaria de cara a desarrollar una carrera investigadora.
- 2.5.3. Búsqueda de coordinación de políticas regionales interdepartamentales relacionadas con la investigación sanitaria.
- 2.5.4. Intensificación 2010 y candidatos intensificación 2011 (Programa ISCIII). Nuevas contrataciones de estabilización (investigadores SNS) y pre-estabilización técnicos de apoyo (2010).
- 2.5.5. Plan de desarrollo de un plan de Formación integral en Metodología y Ética de la investigación sanitaria paralelo al desarrollo de proyectos estratégicos y respaldado en 2011 con actuaciones de Farmaindustria (Programa +i), que se articulará con el despliegue de un nuevo marco para la gestión de la investigación clínica y sanitaria (Convenio con el SMS y la CARM suscrito el 28 de diciembre de 2010).

RESUMEN DE ACTIVIDAD DE SOLICITUDES Y AYUDAS

A continuación se presentan las tablas que resumen la actividad de apoyo a la investigación sanitaria y gestión de ayudas, proyectos e iniciativas, principalmente en torno a las convocatorias del Instituto de Salud Carlos III (ISCIII). Se incluyen como referencia comparativa las actuaciones de otros años.

Tabla 10a. Instituto de Salud Carlos III. Recursos Humanos.

AYUDAS PREDOCTORALES DE FORMACIÓN EN INVESTIGACIÓN (ISCIII-AES)								
ENTIDAD SOLICITANTE	SOLICITUDES PRESENTADAS (ADMITIDAS)		SOLICITUDES CONCEDIDAS DEFINITIVAS		INVESTIGADOR CONTRATADO	EXPEDIENTE	IMPORTE CONCEDIDO 2010 (€)	CENTRO DE REALIZACIÓN
	MUJER	HOMBRE	MUJER	HOMBRE				
FFIS (2010)	3	1	2	0	M ^a ISABEL SANCHEZ GUIU EVA JOVER GARCIA	F110/00535 F110/00714	1300 €/mes 1300 €/mes	C.HEMODONACION HUVA
FFIS (2009)	5	1	1	0	M ^a EUGENIA DE LA MORENA BARRIO	FI09/00190	1300 €/mes	C.HEMODONACION
FFIS (2008)	NO SOLICITUDES							
FFIS (2007)	NO SOLICITUDES							
FFIS (2006)	2	2	1	1	ADRIANA ORDÓÑEZ GONZÁLEZ	FI06/00140	--	MORALES/CRH

AYUDAS A CONTRATOS DE APOYO A LA INVESTIGACIÓN (ISCIII-AES)									
ENTIDAD SOLICITANTE	SOLICITUDES PRESENTADAS (ADMITIDAS)		SOLICITUDES CONCEDIDAS DEFINITIVAS		INVESTIGADOR CONTRATADO	EXPEDIENTE	IMPORTE CONCEDIDO 2010 (€)	CENTRO DE REALIZACIÓN	PRE-ESTABILIZACIÓN
	MUJER	HOMBRE	MUJER	HOMBRE					
FFIS (2010)	11	3	2	0	ANTONIA ALCARAZ GARCIA (TS) M ^a JOSE ALCARAZ GARCIA (TS)	CA10/01453 CA10/01195	RENUNCIA * 16.500,00	HUVA HUVA	
					TOTAL FINANCIADO		16.500,00		
FFIS (2009)	12	2	2	0	NOELIA NAVARRO VILLAMOR (FP) LOURDES GIMENO ARIAS (TS)	CA09/00101 CA09/00099	10.500,00 16.500,00	C.HEMODONACION HUVA	
					TOTAL FINANCIADO		27.000,00		
FFIS (2008)	10	1	3	1	CARLOS DETORRE MINGUELA (TS) MARIA SANCHEZ BAHILLO (TM) NOELIA V.GARCIA TALAVERA (TM) M ^a BIENVENIDA GÓMEZ SANCHEZ(TS)	CA08/00239 CA08/00344 CA08/00001 CA08/00317	16.830,00 13.260,00 13.260,00 16.830,00	HUVA HUVA REINA SOFÍA REINA SOFÍA	
					TOTAL FINANCIADO		60.180,00		
FFIS (2007)	8	2	2	0	VICTORIA BERNARDO PISA (TS) Renuncia	CA07/00074	17.166,00	HUVA	2011
					TOTAL FINANCIADO		17.166,00		
FFIS (2006)	6	1	3	1	LAURA MARTINEZ ALARCON (TM) CONCEPCION LOPEZ MARTINEZ (TFP) SUSANA NIETO CERON (TS) Renuncia	CA06/0092 CA06/0093 CA06/0097	-- -- --	HUVA HUVA HUVA	2010 2010 2010
					TOTAL FINANCIADO		0,00		
					TOTAL FINANCIADO 2010		104.346,00		

* Renuncia por concesión de otra convocatoria

AYUDAS A CONTRATOS POSTDOCTORALES DE PERFECCIONAMIENTO (ISCIII-AES)								
ENTIDAD SOLICITANTE	SOLICITUDES PRESENTADAS (ADMITIDAS)		SOLICITUDES CONCEDIDAS DEFINITIVAS		INVESTIGADOR CONTRATADO	EXPEDIENTE	IMPORTE CONCEDIDO 2010 (€)	CENTRO DE REALIZACIÓN
	MUJER	HOMBRE	MUJER	HOMBRE				
FFIS (2010)	5	1	1	0	M ^a PILAR SEPULCRE CORTES	CD10/00291	36.000,00	HUVA
					TOTAL FINANCIADO		36.000,00	
FFIS (2009)	6	0	1	0	DIANA HERNÁNDEZ ROMERO	CD09/00010	36.000,00	HUVA
					TOTAL FINANCIADO		36.000,00	
FFIS (2008)	3	2	1	1	ISABEL LEGAZ PEREZ JOSE ANT. GUERRERO LOPEZ	CD08/00012 CD08/00237	36.720,00 36.720,00	HUVA HUVA
					TOTAL FINANCIADO 2009		145.440,00	
					TOTAL FINANCIADO 2010		217.440,00	

AYUDAS A CONTRATOS POST FORMACIÓN SANITARIA ESPECIALIZADA (ISCIII-AES)								
ENTIDAD SOLICITANTE	SOLICITUDES PRESENTADAS (ADMITIDAS)		SOLICITUDES CONCEDIDAS DEFINITIVAS		INVESTIGADOR CONTRATADO	EXPEDIENTE	IMPORTE CONCEDIDO 2010 (€)	CENTRO DE REALIZACIÓN
	MUJER	HOMBRE	MUJER	HOMBRE				
FFIS (2010)	0	1	0	0	--		--	
FFIS (2009)	1	3	0	0	--		--	
FFIS (2008)	1	1	1	0	VIRGINIA PEREZ ANDREU	CM08/00216	22.032,00	MORALES/CRH

AYUDAS A CONTRATOS DE INVESTIGADORES EN EL SNS (ISCIII-AES)								
ENTIDAD SOLICITANTE	SOLICITUDES PRESENTADAS (ADMITIDAS)		SOLICITUDES CONCEDIDAS DEFINITIVAS		INVESTIGADOR CONTRATADO	EXPEDIENTE	IMPORTE CONCEDIDO 2010 (€)	CENTRO DE REALIZACIÓN
	MUJER	HOMBRE	MUJER	HOMBRE				
FFIS (2010)	1	0	0	0	-	-	--	
FFIS (2009)	2	0	0	0	-	-	--	
FFIS (2008)	2	0	0	0	--	-	--	
FFIS	Expedientes activos				MARTA AGUDO BARRIUSO	CP03/00119		HUVA/FFIS
					Mª LUISA CAYUELA FUENTES	CP05/00087		HUVA/FFIS

Con menor intensidad se concurre a ayudas del MICINN-MEC

Tabla 10.b. Ministerio de Ciencia e Innovación (antes Educación y Ciencia). Recursos Humanos

AYUDAS A CONTRATOS PREDOCTORALES MEC 2008 (FINANCIADO POR EL MEC)								
ENTIDAD SOLICITANTE	SOLICITUDES PRESENTADAS		SOLICITUDES CONCEDIDAS		INVESTIGADOR PRINCIPAL	Nº EXPEDIENTE	IMPORTE CONCEDIDO (€)	CENTRO DE REALIZACIÓN
	MUJER	HOMBRE	MUJER	HOMBRE				
FFIS (2006)	1	0	1	0	ESTEFANIA YELO CANO (beca)	SD	8.842,14	HUVA

AYUDAS A CONTRATOS POSTDOCTORALES PNCyT 2008 (FINANCIADO POR EL MEC) PROGRAMA JUAN DE LA CIERVA									
ENTIDAD SOLICITANTE	SOLICITUDES PRESENTADAS		SOLICITUDES CONCEDIDAS		INVESTIGADOR PRINCIPAL	Nº EXPEDIENTE	ANUALIDAD 2010 (€)	TOTAL (€)	CENTRO DE REALIZACIÓN
	MUJER	HOMBRE	MUJER	HOMBRE					
FFIS (2010-2013)	2	3	0	1	ANTONIO LAX PEREZ	JCI2010 06070	33.660,00	100.980,00	HUVA
FFIS (2006-2009)	1	0	1	0	LOURDES GIMENO ARIAS	JC2006 3722 3486	32.000,00		HUVA

AYUDAS A CONTRATOS. PROGRAMA RAMON Y CAJAL 2005 FINANCIADO POR EL MEC (gestionado por el SMS)									
ENTIDAD SOLICITANTE	SOLICITUDES PRESENTADAS		SOLICITUDES CONCEDIDAS		INVESTIGADOR PRINCIPAL	Nº EXPEDIENTE	ANUALIDAD 2010 (€)	TOTAL (€)	CENTRO DE REALIZACIÓN
	MUJER	HOMBRE	MUJER	HOMBRE					
SMS (2006)	0	1	0	1	FRANCISCO J. NICOLAS VILLAESCUSA	RYC/2005/2745	24.810,00	180.400,00	HUVA

AYUDAS A TECNICOS DE APOYO									
ENTIDAD SOLICITANTE	SOLICITUDES PRESENTADAS		SOLICITUDES CONCEDIDAS		INVESTIGADOR PRINCIPAL	Nº EXPEDIENTE	ANUALIDAD 2010 (€)	TOTAL (€)	CENTRO DE REALIZACIÓN
	MUJER	HOMBRE	MUJER	HOMBRE					
FFIS (2010-2013)			1	0	ANTONIA ALCARAZ GARCIA	PTA2010-4105-I	18.900,00	56.700,00	HUVA

Además de las convocatorias específicas de Recursos Humanos, **otras ayudas o programas** están relacionados directamente con el refuerzo del **Capital Humano**, como son los programas de **estabilización e intensificación** y el Convenio de **Incorporación de Grupos**, todos ellos con el ISCIII.

Tabla 11. Instituto de Salud Carlos III. Convenios.

PROGRAMA DE ESTABILIZACIÓN DE INVESTIGADORES EN EL SISTEMA NACIONAL DE SALUD (SIVI 1430/07) (CONVENIO CON ISCIII)								
ENTIDAD SOLICITANTE	CANDIDATOS		CONCESIÓN (PRÓRROGA)		INVESTIGADOR CONTRATADO	EXPEDIENTE	IMPORTE CONCEDIDO (€)	CENTRO DE REALIZACIÓN
	MUJER	HOMBRE	MUJER	HOMBRE				
FFIS (2010)	0	0	0	0 (2)	MARTA AGUDO BARRIUSO	(CP03/00119)	26.000,00	HUVA
					JUAN CABEZAS HERRERA	CES07/036	12.000,00	HUVA
					ANTONIO PARRADO GÓNZÁLEZ	CES05/032	10.000,00	HUVA
					TOTAL FINANCIADO		48.000,00	
FFIS (2009)	0	0	0	0 (2)	MARTA AGUDO BARRIUSO	(CP03/00119)	-	HUVA
					JUAN CABEZAS HERRERA	CES07/036	12.000,00	HUVA
					ANTONIO PARRADO GÓNZÁLEZ	CES05/032	10.000,00	HUVA
					TOTAL FINANCIADO		22.000,00	
FFIS (2008)	0	0	0	0 (2)	JUAN CABEZAS HERRERA	CES07/036	16.000,00	HUVA
					ANTONIO PARRADO GÓNZÁLEZ	CES05/032	14.000,00	HUVA
					TOTAL FINANCIADO		30.000,00	
FFIS (2007)	0	0	0	0 (2)	JUAN CABEZAS HERRERA	CES07/036	20.000,00	HUVA
					ANTONIO PARRADO GÓNZÁLEZ	CES05/032	18.000,00	HUVA
					TOTAL FINANCIADO		38.000,00	
FFIS (2006)	0	1	0	1	ANTONIO PARRADO GÓNZÁLEZ	CES05/032	16.000,00	HUVA

PROGRAMA DE INTENSIFICACIÓN DE INVESTIGADORES EN EL SISTEMA NACIONAL DE SALUD (SIVI 1430/07) (CONVENIO CON ISCIII)								
ENTIDAD SOLICITANTE	SOLICITUDES PRESENTADAS (ADMITIDAS)		SOLICITUDES CONCEDIDAS DEFINITIVAS		INVESTIGADOR CONTRATADO	EXPEDIENTE	IMPORTE CONCEDIDO	CENTRO DE REALIZACIÓN
	MUJER	HOMBRE	MUJER	HOMBRE				
FFIS (2010)	0	0	0	0 (2)	Mª DOLORES CHIRLAQUE LOPEZ	INT09/262	30.000,00	C.SANIDAD Y CONSUMO
					MIGUEL PEREZ-GUILLERMO GARCIA	INT09/260	30.000,00	ROSELL
					JUAN RAMON GIMENO BLANES	INT09/257	30.000,00	HUVA
					JOSÉ M. MORALEDA JIMÉNEZ	INT09/259	30.000,00	HUVA
					TOTAL FINANCIADO		120.000,00	
FFIS (2009)	0	0	0	0 (2)	Mª DOLORES CHIRLAQUE LOPEZ	INT09/262	30.000,00	C.SANIDAD Y CONSUMO
					MIGUEL PEREZ-GUILLERMO GARCIA	INT09/260	30.000,00	ROSELL
					JUAN RAMON GIMENO BLANES	INT09/257	30.000,00	HUVA
					JOSÉ M. MORALEDA JIMÉNEZ	INT09/259	30.000,00	HUVA
					TOTAL FINANCIADO		120.000,00	
FFIS (2008)	0	0	0	0 (2)	ROCÍO ÁLVAREZ LOPEZ	INT08/163	30.000,00	HUVA
					JOSÉ M. MORALEDA JIMÉNEZ	INT08/162	30.000,00	HUVA
					TOTAL FINANCIADO		60.000,00	
FFIS (2007)	3	5	3	2	ROCÍO ÁLVAREZ	INT07/186	30.000,00	HUVA
					ALFREDO MINGUELA PURAS	INT07/189	30.000,00	HUVA
					JOSÉ M. MORALEDA JIMÉNEZ	INT07/184	30.000,00	HUVA
					Mª JOSÉ TORMO	INT07/182	30.000,00	DGSP
					Mª DOLORES CHIRLAQUE	INT07/183	30.000,00	DGSP
					TOTAL FINANCIADO		150.000,00	
FFIS (2006)	1	3	0	2(1)*	ALFREDO MINGUELA PURAS	INT06	30.000,00	HUVA

* Otra concesión: no se completó la intensificación; Tampoco se completó la intensificación en 2006 (convenio 2005).

CONVENIO PARA LA INCORPORACION DE GRUPOS DE INVESTIGACION EN EL SISTEMA NACIONAL DE SALUD (SIVI 1415/07) (CONVENIO CON ISCIII)													
ENTIDAD SOLICITANTE	CANDIDATOS		CONCESIÓN (PRÓRROGA)		GRUPO INCORPORADO	PERFIL	EXPEDIENTE	DOTACION	CENTRO DE REALIZACIÓN				
	MUJER	HOMBRE	MUJER	HOMBRE									
FFIS (2009) (2008)	0	3	0	2	CONSTANTINO MARTINEZ GOMEZ	IP	EMER07/035	52.000,00	C. HEMODONACION				
					IRENE MARTINEZ MARTINEZ	TS		28.000,00					
					NURIA GARCIA BARBERA	TFP		20.000,00					
									COMPLEMENTO PROYECTO			25.000,00	
									PABLO PELEGRIN VIVANCOS**	IP	EMER07/049	52.000,00	HUVA
									ALBERTO BAROJA MAZO	TS		28.000,00	
									ANA I. GOMEZ SANCHEZ	TFP		20.000,00	
									COMPLEMENTO PROYECTO			25.000,00	
				TOTAL FINANCIADO			250.000,00						

** EL IP PARA EL 2009 EN SEGUNDA CONVOCATORIA (DIC'08)
EL IP ORIGINAL FINALMENTE NO SE INCORPORÓ EN 2008

CONVENIO PARA LA ADECUACION, MANTENIMIENTO Y MEJORA DE LA ORGANIZACIÓN DE BIOBANCOS EN EL SNS (CONVENIO CON ISCIII 2008-2009)			
ENTIDAD SOLICITANTE	RESPONSABLE	DOTACION	CENTRO DE REALIZACIÓN
FFIS (2008)	JAVIER JUDEZ GUTIERREZ	190.000,00	HUVA -FFIS

Las Ayudas a **proyectos de investigación del ISCIII**, resultan siempre de gran competitividad. En 2010, los proyectos obtenidos en relación a los solicitados tuvieron un ratio semejante a la media de la convocatoria.

Tabla 12. Instituto de Salud Carlos III. Proyectos.

AYUDAS A PROYECTOS DE INVESTIGACIÓN EN SALUD (ISCIII-AES)														
ENTIDAD SOLICITANTE	SOLICITUDES PRESENTADAS (ADMITIDAS)		SOLICITUDES CONCEDIDAS DEFINITIVAS		INVESTIGADOR PRINCIPAL	Nº EXPEDIENTE	ANUALIDAD 2010 (€)	(TOTAL) (€)	CENTRO DE REALIZACIÓN					
	MUJER	HOMBRE	MUJER	HOMBRE										
FFIS (2010)	7	5	4	3	MARTA AGUDO BARRIUO	PI10/00187	56.325,50	101.095,50	HUVA					
					Mª ROCIO ALVAREZ LOPEZ	PI10/01964	32.065,00	76.230,00	HUVA					
					MPLUISA CAYUELA FUENTES	PI10/00878	97.405,00	140.965,00	HUVA					
					ANGEL R. GUTIERREZ ORTEGA	PI10/01845	8.228,00	23.958,00	REINA SOFIA					
					JOSE RIVERA POZO	PI10/02594	28.040,00	71.995,00	C.HEMODONACION					
					MISABEL MARTINEZ-LACACI FORTUNY	PI10/01123	110.715,00	142.780,00	HUVA					
					ANTONIO PARRADO GONZÁLEZ	PI10/01226	116.160,00	117.975,00	HUVA					
					TOTAL FINANCIADO		449.938,50	674.998,50						
					FFIS (2009)	3	16	0	5	MANUEL SEGOVIA HERNANDEZ	PS09/01956	24.805,00	55.660,00	HUVA
										PASCUAL PARRILLA PARICIO	PS09/01808	20.267,50	80.465,00	HUVA
FRANCISCO MARIN ORTUÑO	PS09/00721	22.687,50	90.145,00	HUVA										
MARIANO VALDES CHAVARRI	PS09/02106	9.565,53	46.617,67	HUVA										
PABLO PELEGRIN VIVANCOS	PS09/00120	45.980,00	169.400,00	HUVA										
TOTAL FINANCIADO		123.305,53	442.287,67											
FFIS (2008)	4	15	1	6	JUAN RAMÓN GIMENO BLANES	PI08/1469	19.239,00	85.668,00	HUVA					
					MANUEL MURO AMADOR	PI08/0446	18.876,00	63.162,00	HUVA					
					VANESA ROLDAN SCHILLING	PI08/1531	9.075,00	106.964,00	C.HEMODONACION					
					CONSTANTINO MARTINEZ GOMEZ	PI08/1506	6.776,00	49.852,00	C.HEMODONACION					
					MIGUEL PEREZ GUILLERMO	PI08/1210	12.826,00	60.218,07	ROSELL					
					LLUIS CIRERA SUAREZ	PI08/1713	1.452,00	23.716,00	DGSP					
					JAVIER JUDEZ GUTIERREZ	PI08/2030	9.680,00	38.296,50	HUVA-FFIS					
					TOTAL FINANCIADO		77.924,00	427.876,57						
					FFIS (2007)	3	7	3	3	MARTA AGUDO BARRIUO	PI07/0225	-	140.602,00	HUVA
Mª DOLORES CHIRLAQUE LÓPEZ	PI07/1161	-	37.691,50	DGSP										
Mª EMILIA MARTÍNEZ ROCHE	PI07/1286	-	42.108,00	FFIS										
JOSE Mª MORALED A JIMÉNEZ	PI07/1130	-	49.610,00	MORALES										
ANTONIO PARRADO GONZÁLEZ	PI07/0135	-	286.770,00	HUVA										
FRANCISCO SÁNCHEZ BUENO	PI07/1117	-	67.155,00	HUVA										
TOTAL FINANCIADO		0,00	623.936,50											
FFIS (2006)	2 (1)	2	-	1	MANUEL MADRIGAL DE TORRES	PI06/1370	-	16.861,35	REINA SOFIA					
TOTAL FINANCIADO PARA 2010							651.168,03	2.185.960,59						

AYUDAS A PROYECTOS DE INVESTIGACIÓN CLÍNICA INDEPENDIENTE (ISCIII-AES)									
ENTIDAD SOLICITANTE	SOLICITUDES PRESENTADAS		SOLICITUDES CONCEDIDAS		INVESTIGADOR PRINCIPAL	Nº EXPEDIENTE	ANUALIDAD 2010 (€)	(TOTAL) (€)	CENTRO DE REALIZACIÓN
	MUJER	HOMBRE	MUJER	HOMBRE					
FFIS (2009)					NO CONVOCATORIA				
FFIS (2008)	1	1	-	-					
FFIS (2007)	2	1	1	1	Mª ROSARIO DOMINGO JIMÉNEZ ***	EC07/90332	-	-	HUVA
					JOSE Mª MORALED A JIMÉNEZ	EC07/90762	-	292.820,00	HUVA
					TOTAL FINANCIADO		0,00	292.820,00	

*** renuncia

Cabe destacar asimismo, la apuesta por las **Terapias Avanzadas** protagonizada por el Ministerio de Sanidad y Política Social, que la Región espera consolidar en los próximos años.

AYUDAS PARA LA REALIZACIÓN DE PROYECTOS SOBRE EVALUACIÓN DE TECNOLOGÍAS SANITARIAS (ISCIII-AES)									
ENTIDAD SOLICITANTE	SOLICITUDES PRESENTADAS		SOLICITUDES CONCEDIDAS		INVESTIGADOR PRINCIPAL	Nº EXPEDIENTE	ANUALIDAD 2010 (€)	(TOTAL) (€)	CENTRO DE REALIZACIÓN
	MUJER	HOMBRE	MUJER	HOMBRE					
FFIS (2009)	3	7	0	0	--		--		
FFIS (2008)	4	7	0	4	JUAN ANT.SANCHEZ SANCHEZ	PI08/90229	ANUALIDAD 2010 (€)	31.072,80	CTIDS
					JUAN MIGUEL SANCHEZ NIETO	PI08/90486	-	12.100,00	MORALES
					VICTORIANO SORIA ALEDO	PI08/90673	-	5.045,70	MORALES
					ALFREDO CAÑO SANCHEZ	PI08/90914	-	23.232,00	REINA SOFIA
					TOTAL FINANCIADO		0,00	71.450,50	
FFIS (2007)	3	3	1	0	EVA ABAD CORPA	PI07/90871	-	47.190,00	DGCAFIS
FFIS (ETS 2006)	3	7	1	3	EVA ABAD CORPA	PI06/90655	-	58.443,00	DGCAFIS
					JAVIER JUDEZ GUTIERREZ	PI06/90047	-	23.232,00	FFIS
					MANUEL LÓPEZ SÁNCHEZ SOLÍS	PI06/90407	ANUALIDAD	58.685,00	HUVA
					JUAN ANTONIO SÁNCHEZ SÁNCHEZ	PI06/90246	-	21.780,00	CTIDS
					TOTAL FINANCIADO		0,00	162.140,00	

Tabla 13. Ministerio de Sanidad y Política Social (Terapias Avanzadas).

AYUDAS PARA EL FOMENTO DE LA INVESTIGACION CLINICA INDEPENDIENTE MINISTERIO DE SANIDAD Y POLITICA SOCIAL SAS/2377/2010										
ENTIDAD SOLICITANTE	SOLICITUDES PRESENTADAS		SOLICITUDES CONCEDIDAS		INVESTIGADOR PRINCIPAL	Nº EXPEDIENTE	ANUALIDAD 2010(€)	TOTAL (€)	CENTRO DE REALIZACIÓN	RR.HH
	MUJER	HOMBRE	MUJER	HOMBRE						
FFIS (2009)	1	5	1	3	JOSE Mª MORALEDA JIMENEZ	EC10-023	450.000,00	450.000,00	HUVA	2TS
					GREGORIO CASTELLANOS	EC10-019	150.000,00	150.000,00	HUVA	
					MªDOLORES CARCELES	EC10-017	74.050,00	74.050,00	HUVA	
					PABLO RAMIREZ	EC10-020	64.000,00	64.000,00	HUVA	

AYUDAS PARA EL FOMENTO DE LA TRASLACION DE LA APLICACION TERAPEUTICA DE MEDICAMENTOS DE USO HUMANO, HUÉRFANOS Y TERAPIAS AVANZADAS, MINISTERIO DE SANIDAD Y POLITICA SOCIAL SAS/2481/2009										
ENTIDAD SOLICITANTE	SOLICITUDES PRESENTADAS		SOLICITUDES CONCEDIDAS		INVESTIGADOR PRINCIPAL	Nº EXPEDIENTE	ANUALIDAD 2009(€)	TOTAL (€)	CENTRO DE REALIZACIÓN	RR.HH
	MUJER	HOMBRE	MUJER	HOMBRE						
FFIS (2009)	0	3	0	3	JOSE Mª MORALEDA JIMENEZ	TRA-137	601.800,00	601.800,00	HUVA	1-2 TS; ITFP
					LUIS MESEGUER OLMOS	TRA-164	253.055,57	253.055,57	HUVA	1 TS; 1 TFP
					DOMINGO A. PASCUAL FIGAL	TRA-168	88.542,12	88.542,12	HUVA	

En las ayudas de **proyectos de investigación del MICINN** (no ISCIII), anteriormente MEC, fuera de la Acción Estratégica en Salud, son menos solicitadas por los investigadores sanitarios. Con todo, en 2009 se fomentó una línea de internacionalización con fondos del Plan E que se centró en las **infraestructuras de Terapia Celular**, obteniendo la Región uno de los proyectos, lo que refuerza el trabajo en este campo, apuesta estratégica de los últimos años.

Tabla 14. Ministerio de Educación y Ciencia / Ministerio de Ciencia e Innovación.

AYUDAS A PROYECTOS DE INVESTIGACION I+D MEC (FINANCIADO POR EL MEC)										
ENTIDAD SOLICITANTE	SOLICITUDES PRESENTADAS		SOLICITUDES CONCEDIDAS		INVESTIGADOR PRINCIPAL	Nº EXPEDIENTE	ANUALIDAD(€)	TOTAL (€)	CENTRO DE REALIZACIÓN	RR.HH
	MUJER	HOMBRE	MUJER	HOMBRE						
FFIS (2010)	0	2	0	0			-			
FFIS (2008)	2	1	0	0			-			
FFIS (2007)	0	2	0	1	ARCADIO GARCÍA ALBEROLA	TEC2007-68096-C02-02	34.255 1 €	90.145,00 €	HUVA	-

PROGRAMA NACIONAL DE INTERNACIONALIZACION DE LA I+D PLAN NACIONAL DE INVESTIGACION CIENTIFICA, DESARROLLO E INNOVACION TECNOLOGICA (2008-2011) Ayudas para la creación y mejora de infraestructuras dirigidas a impulsar la cooperación internacional en el área de la investigación traslacional con células madre con fines terapéuticos										
ENTIDAD SOLICITANTE	SOLICITUDES PRESENTADAS		SOLICITUDES CONCEDIDAS		INVESTIGADOR PRINCIPAL	Nº EXPEDIENTE	ANUALIDAD 2008 (€)	TOTAL (€)	CENTRO DE REALIZACIÓN	RR.HH
	MUJER	HOMBRE	MUJER	HOMBRE						
FFIS (2009)	0	1	0	1	JOSE Mª MORALEDA JIMENEZ	PLE2009-0155	1.000.000,00	1.000.000,00	HUVA	3 TS; 6 TFP

Otro apartado novedoso de los últimos años es el de la financiación de actividades de **investigación cooperativa**, a través de consorcios (CIBER) o redes temáticas (RETICS). Las ayudas de los consorcios se canalizan directamente por éstos a los grupos de investigación, contribuyendo la Región a través del sostenimiento de dichos grupos (personal, instalaciones y equipos). Estas actuaciones se integran dentro de la Acción Estratégica en Salud en el programa de **Articulación del Sistema**, que no ha tenido nuevos desarrollos sino el mantenimiento de los existentes.

Tabla 15. Instituto de Salud Carlos III. Articulación del Sistema.

AYUDAS PARA LA INCORPORACIÓN DE NUEVOS GRUPOS A CENTROS DE INVESTIGACION BIOMÉDICA "CIBER" (ISCIII-AES)								
ENTIDAD SOLICITANTE	SOLICITUDES PRESENTADAS		SOLICITUDES CONCEDIDAS		INVESTIGADOR PRINCIPAL	IMPORTE CONCEDIDO (€)	CENTRO DE REALIZACIÓN	RR.HH
	MUJER	HOMBRE	MUJER	HOMBRE				
FFIS (2009)	NO CONVOCATORIA / NO SOLICITUDES							
FFIS (2008)	NO CONVOCATORIA / NO SOLICITUDES							
FFIS (2007)	0	1	0	1	PASCUAL PARRILLA PARICIO		HUVA	*
FFIS (2006)	2	1	2	0	ROCÍO ÁLVAREZ LÓPEZ	FONDOS GESTIONADOS DIRECTAMENTE POR EL CIBER	HUVA	3TS
					CARMEN NAVARRO SÁNCHEZ		DGSP	2TS:1TM

AYUDAS PARA LA INCORPORACIÓN DE NUEVOS GRUPOS A RETICS / RETICS EXISTENTES (ISCIII-AES)									
ENTIDAD SOLICITANTE	SOLICITUDES PRESENTADAS		SOLICITUDES CONCEDIDAS		INVESTIGADORES PRINCIPALES	IMPORTE CONCEDIDO 2010 (€)	CENTRO DE REALIZACIÓN	RR.HH	
	MUJER	HOMBRE	MUJER	HOMBRE					
FFIS (2009)	NO CONVOCATORIA / NO SOLICITUDES								
FFIS (2008)	0	3	0	2	JOSE Mª MORALEDA JIMENEZ	RD07/0010/2012	452.719,90	HUVA	TS
					DIEGO MIGUEL GIMENEZ CERVANTES	RD07/0003/2001	6.900,00	MORALES	
					TOTAL		459.619,90		
FFIS (2006)	0	2	0	1	MANUEL SEGOVIA HERNANDEZ	RD06/0021/1007	33.676,00	HUVA	TFP
					JUAN TORRES LANZAS (gca)	RD06/0020/0023	9.200,00	HUVA	-
					MARIANO VALDES CHAVARRI	RD06/0014/0013	66.861,67	HUVA	TS; TM
					JUAN RAMON GIMENO BLANES (gca)	RD06/0014/0017	6.900,00	HUVA	-
					VICENTE VICENTE GARCÍA	RD06/0014/0039	99.831,44	MORALES/CRH	TS; TFP
TOTAL		216.469,11							

AYUDAS PARA LA INCORPORACIÓN DE NUEVAS REDES (ISCIII-AES)									
ENTIDAD SOLICITANTE	SOLICITUDES PRESENTADAS		SOLICITUDES CONCEDIDAS		RESPONSABLE	IMPORTE CONCEDIDO 2010 (€)	CENTRO DE REALIZACIÓN	RR.HH	
	MUJER	HOMBRE	MUJER	HOMBRE					
FFIS (2007)	0	1	0	1	ÁNGEL R. GUTIÉRREZ ORTEGA (gca)	RD07/0062/0026	6.900,00	REINA SOFIA	-

En este capítulo de ayudas nacionales, el ISCIII está promoviendo nuevos **instrumentos de trabajo cooperativo** en el SNS que se han desarrollado a partir de 2009: Apoyo a EECC no comerciales con unidades de investigación clínica consorciadas (**CAIBEREC**) y **Redes de biobancos** e innovación.

Tabla 16. Instituto de Salud Carlos III. Instrumentos de trabajo cooperativo.

AYUDAS PARA EL PROGRAMA CAIBER (CONSORCIO DE APOYO A LA INVESTIGACION BIOMEDICA EN RED) (ISCIII-AES)									
ENTIDAD SOLICITANTE	SOLICITUDES PRESENTADAS		SOLICITUDES CONCEDIDAS		RESPONSABLE	IMPORTE CONCEDIDO (€)	CENTRO DE REALIZACIÓN	RR.HH	
	MUJER	HOMBRE	MUJER	HOMBRE					
FFIS (2009)	2ª ANUALIDAD								
FFIS (2008)	0	2	0	1	JAVIER JUDEZ GUTIERREZ	CAI08/01/0067	160.000,00	HUVA - FFIS	3TS; 1TFP
					JAVIER JUDEZ GUTIERREZ	CAI08/01/0067		HUVA - FFIS	1TS; 1 TFP

AYUDAS PARA EL PROGRAMA DE REDES TEMÁTICAS DE INVESTIGACION COOPERATIVA EN SALUD (ISCIII-AES)									
ENTIDAD SOLICITANTE	SOLICITUDES PRESENTADAS (ADMITIDAS)		SOLICITUDES CONCEDIDAS DEFINITIVAS		IP / COORDINADOR	IMPORTE CONCEDIDO 2010 (€)	CENTRO DE REALIZACIÓN	RR.HH	
	MUJER	HOMBRE	MUJER	HOMBRE					
FFIS (2009)	1	1	1	0	JAVIER JÚDEZ GUTIÉRREZ	RD09/0076/00065	121.900,00	HUVA/FFIS	1TS; 2TFP

Las ayudas de **infraestructuras** se dirigen a grandes infraestructuras de "servicios centrales" que los grupos no obtienen por vía de financiación de proyectos. Se articulan en una línea de "unidades de apoyo técnico" a la investigación sanitaria, a desarrollar con las nuevas iniciativas institucionales, especialmente el IMIB. En 2010, se redujo drásticamente esta partida, que ha desaparecido en la AES 2011, no obteniéndose financiación en esta convocatoria.

Tabla 17. Instituto de Salud Carlos III. Infraestructuras.

AYUDAS A INFRAESTRUCTURAS (ISCIII-AES)								
ENTIDAD SOLICITANTE	SOLICITUDES PRESENTADAS (ADMITIDAS)	SOLICITUDES CONCEDIDAS DEFINITIVAS	RESPONSABLE		ANUALIDAD (€)	COFINANCIACIÓN	TOTAL	CENTRO DE REALIZACIÓN
FFIS (2009)	1	1	ISABEL TOVAR ZAPATA	IF09/3760	310.668,00	103.556,00	414.224,00	HUVA
FFIS (2008)	2	1	ISABEL TOVAR ZAPATA	IF08/361391	312.258,75	104.086,25	416.345,00	HUVA
FFIS (2007)	3	0						
FFIS (2006)	1	1	ISABEL TOVAR ZAPATA	IF06/36371	228.900,00	76.300,00	305.200,00	HUVA

En el capítulo de **ayudas regionales**, como en la mayoría de las CC.AA. contamos con *ayudas generales a la investigación* (Plan Regional de Ciencia y Tecnología, Fundación Séneca), fundamentalmente de proyectos, donde compiten los investigadores sanitarios consolidados y *ayudas regionales a la investigación sanitaria, con fondos públicos* (Consejería de Sanidad y Consumo/ Servicio Murciano de Salud/ FFIS) y *privados* (Fundación CajaMurcia) que promueven, además de ayudas de consolidación, ayudas a grupos emergentes y desarrollo de áreas de carácter estratégico y prioritario.

Tabla 18. Fundación Séneca.

CONVOCATORIA DE AYUDAS PARA LA REALIZACION DE PROYECTOS DE INVESTIGACION DEL PROGRAMA SENECA 2010 (2010-2013)							
ENTIDAD GESTORA	SOLICITUDES CONCEDIDAS		MODALIDAD	INVESTIGADOR PRINCIPAL	Nº EXPEDIENTE	AYUDAS CONCEDIDAS	CENTRO DE REALIZACIÓN
	MUJER	HOMBRE					
FFIS (2010)	1	1		JUAN CABEZAS HERRERA		28.600,00	HUVA
				Mª JOSE TORMO DIAZ		20.200,00	CºSANIDAD
				TOTAL		48.800,00	
				JOAQUIN GARCIA-ESTAÑ LOPEZ	colaboración	51.600,00	
				Mª TRINIDAD HERRERO EZQUERRO	colaboración	62.500,00	
			JOSE NEPTUNO RODRIGUEZ LOPEZ	colaboración	44.000,00		

AYUDAS PARA BECAS-CONTRATO PREDOCTORALES DE FORMACION DEL PERSONAL INVESTIGADOR PROGRAMA SENECA 2007							
ENTIDAD GESTORA	SOLICITUDES CONCEDIDAS		MODALIDAD	INVESTIGADOR PRINCIPAL	Nº EXPEDIENTE	AYUDAS CONCEDIDAS	CENTRO DE REALIZACIÓN
	MUJER	HOMBRE					
FFIS contrato 2009-2011	1	0		EVA Mª GARCIA VIZCAINO	06684/FPI/07	21.800,00	HUVA
SMS (2007) beca 2008-2009	1	0		EVA Mª GARCIA VIZCAINO	06684/FPI/07	1.200,00€/mes	HUVA

CONVOCATORIA DE AYUDAS PARA LA REALIZACION DE PROYECTOS DE INVESTIGACION DEL PROGRAMA SENECA 2009 (2010-2012)							
ENTIDAD GESTORA	SOLICITUDES CONCEDIDAS		MODALIDAD	INVESTIGADOR PRINCIPAL	Nº EXPEDIENTE	AYUDAS CONCEDIDAS	CENTRO DE REALIZACIÓN
	MUJER	HOMBRE					
FFIS (2009)	1	3		Mª ISABEL MARTINEZ-LACACI FORTUNY	11940/PPC/09	17.250,00	HUVA
				FRANCISCO JOSÉ NICOLAS VILLAESCUSA	12035/PI/09	76.100,00	HUVA
				DOMINGO ANDRES PASCUAL FIGAL	11857/PI/09	54.750,00	HUVA
				PABLO PELEGRIN VIVANCOS	11922/PI/09	70.000,00	HUVA
				TOTAL		218.100,00	
			RAFAEL LATORRE REVIRIEGO	colaboración	50.024,00		
			GUILLERMO RAMS VIDAL	colaboración	12.740,00		

CONVOCATORIA DE AYUDAS PARA LA REALIZACIÓN DE PROYECTOS DE INVESTIGACION DEL PROGRAMA SENECA 2008 (2009-2011)							
ENTIDAD GESTORA	SOLICITUDES CONCEDIDAS		MODALIDAD	INVESTIGADOR PRINCIPAL	Nº EXPEDIENTE	AYUDAS CONCEDIDAS	CENTRO DE REALIZACIÓN
	MUJER	HOMBRE					
FFIS (2008)	1	6	A	Mª LUISA CAYUELA FUENTES	0876/PI/08	88.600,00	HUVA
			A	JUAN RAMON GIMENO BLANES	08826/PI/08	37.000,00	HUVA
			A	ANTONIO PARRADO GONZALEZ	08721/PI/08	78.600,00	HUVA
			A	PASCUAL PARRILLA PARICIO	08823/PI/08	107.300,00	HUVA
			B	MIGUEL PEREZ-GUILLERMO GARCIA	08768/PI/08	48.550,00	ROSELL
			C	ANTONIO JAVIER TRUJILLO SANTOS	08775/PI/08	39.600,00	ROSELL
TOTAL						399.650,00	
			A	JOSE MARIA MORALEDA GIMENEZ	(a través de la UM)	59.900,00	HUVA

MODALIDAD A Proyectos de Investigación básica o fundamental
 MODALIDAD B Proyectos de Investigación orientados en áreas científico-técnicas
 MODALIDAD C Proyectos de Investigación técnica en áreas estratégicas y emergentes

Tabla 19. Ayudas perfeccionamiento. Financiación Cajamurcia.

AYUDAS PARA PERFECCIONAR LA FORMACION DEL PERSONAL DEL SISTEMA REGIONAL DE SALUD EN INVESTIGACION BIOSANITARIA (FINANCIADO POR CAJAMURCIA)								
ENTIDAD GESTORA	SOLICITUDES PRESENTADAS		SOLICITUDES CONCEDIDAS		INVESTIGADOR	IMPORTE CONCEDIDO (€)	CENTRO DE REALIZACIÓN	
	MUJER	HOMBRE	MUJER	HOMBRE				
FFIS (2010)	24	19	12	8	EVA ABAD CORPA	FFIS/CM10/024	5.300,00	GERENCIA AREA VI (MORALES)
					ENRIQUE AGUINAGA ONTOSO	FFIS/CM10/025	5.400,00	CTIDS
					JOSE M. ARRIBAS LEAL	FFIS/CM10/013	5.600,00	HUVA
					MÓNICA BALLESTA RUIZ	FFIS/CM10/027	5.000,00	C.SANIDAD-EPIDEMIOLÓGIA
					VALENTIN CABANAS PERIANES	FFIS/CM10/018	5.600,00	HUVA
					FRANCESCA CRAGNOLINI	FFIS/CM10/026	5.600,00	HUVA
					ANA MARIA GARCIA HERNÁNDEZ	FFIS/CM10/028	5.600,00	HUVA
					EVA JOVER GARCÍA	FFIS/CM10/016	5.600,00	HUVA
					ANTONIO LAX PÉREZ	FFIS/CM10/011	5.000,00	HUVA
					ESTEBAN ORENES PIÑERO	FFIS/CM10/015	5.600,00	HUVA
					GLORIA TORNEL SÁNCHEZ	FFIS/CM10/038	5.000,00	ROSELL
					LAURA VIVANCOS MOREAU	FFIS/CM10/035	5.600,00	HUVA
					IÑIGO ANZA AGUIRREZABALA	FFIS/CM10/042	1.750,00	GERENCIA AREA III (LORCA)
					LUCIANO CONSUEGRA SÁNCHEZ	FFIS/CM10/006	4.600,00	ROSELL
					NOELIA GARCÍA-TALAVERA ESPÍN	FFIS/CM10/040	1.900,00	REINA SOFIA
					BIENVENIDA GÓMEZ SÁNCHEZ	FFIS/CM10/001	3.500,00	REINA SOFIA
					SOLANGER HERNÁNDEZ MÉNDEZ	FFIS/CM10/043	5.500,00	GERENCIA AREA III (LORCA)
					JOSÉ LUIS LEANTE CASTELLANOS	FFIS/CM10/017	1.500,00	ROSELL
CARMEN LÓPEZ ALEGRÍA	FFIS/CM10/031	4.600,00	CS VISTALEGRE LA FLOTA					
Mª ELENA QUESADA COSTILLA	FFIS/CM10/008	1.750,00	CENTRO SALUD LORCA SUR					
TOTAL						90.000,00		

AYUDAS PARA PERFECCIONAR LA FORMACIÓN DEL PERSONAL DEL SISTEMA REGIONAL DE SALUD EN INVESTIGACIÓN BIOSANITARIA (FINANCIADO POR CAJAMURCIA)								
ENTIDAD GESTORA	SOLICITUDES PRESENTADAS		SOLICITUDES CONCEDIDAS		INVESTIGADOR		IMPORTE CONCEDIDO (€)	CENTRO DE REALIZACIÓN
	MUJER	HOMBRE	MUJER	HOMBRE				
FFIS (2009)	21	19	10	12	ANTONIO RIOS ZAMBUDIO	FFIS/CM09/001	2.000,00	HUVA
					ANA MARIA GARCIA HERNANDEZ	FFIS/CM09/002	6.000,00	HUVA
					ANTONIO PARRADO GONZALEZ	FFIS/CM09/003	6.000,00	HUVA
					FAUSTINO GARCIA CANDEL	FFIS/CM09/004	6.000,00	HUVA
					J. MIGUEL BORRACHERO GUIJARRO	FFIS/CM09/005	4.000,00	C.S. BARRIO PERAL
					PETRA GONZALEZ PEREZ	FFIS/CM09/008	4.200,00	MORALES
					Mª DEL PILAR GUILLEN PAREDES	FFIS/CM09/011	2.200,00	MORALES
					JAVIER JUDEZ GUTIERREZ	FFIS/CM09/013	6.000,00	FFIS
					ELOISA DELSORS MERIDA	FFIS/CM09/015	4.000,00	C.S. PROF. JESUS MARIN
					ASUNCION FERNANDEZ FERNANDEZ	FFIS/CM09/016	6.000,00	HUVA
					DIEGO SALMERON MARTINEZ	FFIS/CM09/017	6.000,00	CONSERJERIA DE SANIDAD
					JOSE ANTONIO GUERRERO LOPEZ	FFIS/CM09/018	6.000,00	C.HEMODONACION
					Mª DOLORES CASTILLO BUENO	FFIS/CM09/019	6.000,00	CTIDS
					JESUS MANUEL SANCHEZ MAS	FFIS/CM09/022	6.000,00	HUVA
					ANA MORALES ORTIZ	FFIS/CM09/027	4.500,00	HUVA
					CARLES INIESTA NAVALON	FFIS/CM09/028	1.700,00	REINA SOFIA
					J.ANTONIO SANCHEZ SANCHEZ	FFIS/CM09/029	5.000,00	CTIDS
					MªELENA MARTINEZ MARTINEZ	FFIS/CM09/030	5.400,00	C.S. VIRGEN CARIDAD
					LUIS RAMON MESEGUER OLMO	FFIS/CM09/035	6.000,00	HUVA
					LOURDES GIMENO ARIAS	FFIS/CM09/036	5.000,00	HUVA
SANTIAGO ALFAYATE MIGUELEZ	FFIS/CM09/037	6.000,00	HUVA					
JUANA FERNANDEZ CUENCA	FFIS/CM09/038	4.000,00	C.S. MORATALLA					
TOTAL							108.000,00	

AYUDAS PARA PERFECCIONAR LA FORMACIÓN DEL PERSONAL DEL SISTEMA REGIONAL DE SALUD EN INVESTIGACIÓN BIOSANITARIA (FINANCIADO POR CAJAMURCIA)													
ENTIDAD GESTORA	SOLICITUDES PRESENTADAS		SOLICITUDES CONCEDIDAS		INVESTIGADOR		IMPORTE CONCEDIDO (€)	CENTRO DE REALIZACIÓN					
	MUJER	HOMBRE	MUJER	HOMBRE									
FFIS (2008)	16	24	8	9	JUAN FCO. ABELLAN GUILLEN	CM08/14-I	4.000,00	MORALES					
					CRISTINA ACEVEDO ALCARAZ	CM08/10-IIC	8.300,00	HOSPITAL COMARCAL DEL NOROESTE					
					REMEDIOS BELTRAN GARCIA	CM08/07-IIA	4.000,00	ESAD VEGA DEL SEGURA					
					JUAN CABEZAS HERRERA	CM08/23-IIC	12.000,00	HUVA					
					ALVARO CAMPILLO SOTO	CM08/13-I	6.000,00	MORALES					
					ALBERTO CARCELES ALVAREZ	CM08/01-IIB	3.500,00	CS VISTALEGRE LA FLOTA					
					JAVIER CORRAL DE LA CALLE	CM08/03-IIC	12.000,00	CENTRO DE HEMODONACION					
					Mª ESPERANZA GADEA NIÑOLES	CM08/16-I	4.200,00	ROSELL					
					JAVIER JUDEZ GUTIERREZ	CM08/09-IIC	11.700,00	FFIS / HUVA					
					DIANA LACRUZ GUZMAN	CM08/15-I	4.700,00	ROSELL					
					SERGIO MANZANO FERNANDEZ	CM08/25-I	5.100,00	HUVA					
					IRENE MARIN MARIN	CM08/18-I	4.500,00	REINA SOFIA					
					FERNANDO NAVARRO MATEU	CM08/29-I	6.000,00	UNIDAD DOCENCIA, INVESTIGACION FORMACION EN SALUD MENTAL					
					ENCARNA Mª PARDO GONZALEZ	CM08/11-IIA	4.000,00	MORALES					
					Mª ISABEL RIOS RISQUEZ	CM08/12-IIA	6.000,00	MORALES					
					EMILIA SALMERON ARJONA	CM08/06-IIA	6.000,00	CS MURCIA-EL CARMEN					
					MARINA TOURNE GARCIA	CM08/02-IIB	6.000,00	CS INFANTE JUAN MANUEL					
					TOTAL							108.000,00	

Tabla 20. Fundación para la Formación e Investigaciones Sanitarias de la Región de Murcia.

AYUDAS PARA RECURSOS HUMANOS DE APOYO A LA INVESTIGACION SANITARIA (CONVOCATORIA FFIS 2010)								
ENTIDAD GESTORA	SOLICITUDES PRESENTADAS		SOLICITUDES CONCEDIDAS		INVESTIGADOR	IMPORTE CONCEDIDO (€)	CENTRO DE REALIZACIÓN	
	MUJER	HOMBRE	MUJER	HOMBRE				
FFIS	16	17	3	26	ANTONIO PARRADO GONZALEZ	FFIS/RRHH10/01(renuncia)	-	HUVA
					Mª LUISA CAYUELA FUENTES	FFIS/RRHH10/12	12.500	HUVA
					JUAN RAMON GIMENO BLANES	FFIS/RRHH10/16	12.500	HUVA
					Mª LUISA CAYUELA FUENTES	FFIS/RRHH10/17	12.500	HUVA
					JUAN CABEZAS HERRERA	FFIS/RRHH10/20	12.500	HUVA
					JUAN RAMON GIMENO BLANES	FFIS/RRHH10/15	12.500	HUVA
					FRANCISCO MARIN ORTUÑO	FFIS/RRHH10/11(renuncia)	-	HUVA
					ANTONIO PARRADO GONZALEZ	FFIS/RRHH10/02	12.500	HUVA
					VICENTE VICENTE GARCIA	FFIS/RRHH10/08(sup1)	12.500	MORALES
					FRANCISCO MARIN ORTUÑO	FFIS/RRHH10/19(sup2)	12.500	HUVA
					Mª LUISA CAYUELA FUENTES	FFIS/RRHH10/30	7.200	HUVA
					MARIANO VALDES CHAVARRI	FFIS/RRHH10/33	7.200	HUVA
					ALFREDO MINGUELA PURAS	FFIS/RRHH10/25	7.200	HUVA
					JOSE Mª MORALEDA JIMENEZ	FFIS/RRHH10/28	7.200	HUVA
TOTAL						128.800,00		

AYUDAS PARA RECURSOS HUMANOS DE APOYO A LA INVESTIGACION SANITARIA (CONVOCATORIA FFIS 2009)								
ENTIDAD GESTORA	SOLICITUDES PRESENTADAS		SOLICITUDES CONCEDIDAS		INVESTIGADOR	IMPORTE CONCEDIDO (€)	CENTRO DE REALIZACIÓN	
	MUJER	HOMBRE	MUJER	HOMBRE				
FFIS	7	15	6	12	MARTA AGUDO BARRIUOSO	FFIS 09/SMS01/BECA-08	7.200	HUVA
					Mª ROCIO ALVAREZ LOPEZ	FFIS 09/SMS01/BECA-07	7.200	HUVA
					JUAN CABEZAS HERRERA	FFIS 09/SMS01/BECA-10	7.200	HUVA
					Mª LUISA CAYUELA FUENTES	FFIS 09/SMS01/BECA-06	7.200	HUVA
					ANTONIO PARRADO GONZALEZ	FFIS 09/SMS01/BECA-01	7.200	HUVA
					JOSE Mª MORALEDA JIMENEZ	FFIS 09/SMS01/BECA-09	7.200	HUVA
					INMACULADA SELLES NAVARRO	FFIS 09/SMS01/BECA-12	7.200	REINA SOFIA
					VICENTE VICENTE GARCIA	FFIS 09/SMS01/BECA-11	7.200	C.HEMODONACION
					MARIANO VALDES CHAVARRI	FFIS 09/SMS01/BECA-02	7.200	HUVA
					Mª LUISA CAYUELA FUENTES	FFIS 09/SMS02/APOYO-06	12.000	HUVA
					PABLO CONESA ZAMORA	FFIS 09/SMS02/APOYO-07	8.000	ROSELL
					ANA MARIA GOMEZ RAMIREZ	FFIS 09/SMS02/APOYO-03	4.000	REINA SOFIA
					JOSE Mª MORALEDA JIMENEZ	FFIS 09/SMS02/APOYO-04	4.000	HUVA
					ANTONIO PARRADO GONZALEZ	FFIS 09/SMS02/APOYO-01	8.000	HUVA
					MIGUEL PEREZ-GUILLERMO	FFIS 09/SMS02/APOYO-08	12.000	ROSELL
					LUIS POLO GARCIA/JUAN RAMON GIMENO BLANES	FFIS 09/SMS02/APOYO-05	12.000	HUVA
					MARIANO VALDES CHAVARRI	FFIS 09/SMS02/APOYO-02	8.000	HUVA
					JUAN RAMON GIMENO BLANES	FFIS09/SMS03/POSTDOC-01	17.200	HUVA
TOTAL						150.000,00		



AYUDAS PARA PROYECTOS DE INVESTIGACION DE GRUPOS EMERGENTES (CONVOCATORIA FFIS 2009)								
ENTIDAD GESTORA	SOLICITUDES PRESENTADAS		SOLICITUDES CONCEDIDAS		INVESTIGADOR		IMPORTE CONCEDIDO (€)	CENTRO DE REALIZACIÓN
	MUJER	HOMBRE	MUJER	HOMBRE				
FFIS	9	15	7	11	PEDRO A. ALCANTARA MUÑOZ	FFIS/EMER09/01	2.200,00	C.S JESUS MARIN
					IGNACIO ANZA AGUIRREZABALA	FFIS/EMER09/02	5.000,00	Gerencia Área III de Salud
					ENRIQUE BERNAL MORELL	FFIS/EMER09/03	3.600,00	REINA SOFIA
					CARMEN BOTIAS MARTINEZ	FFIS/EMER09/04	3.700,00	C.S. San Antón (Cartagena)
					ANDRES CANOVAS INGLÉS	FFIS/EMER09/05	3.000,00	C.S. Cartagena Oeste
					ENRIQUE CASADO GALINDO	FFIS/EMER09/06	5.000,00	Gerencia Área III de Salud
					CARLOS DE TORRE MINGUELA	FFIS/EMER09/07	6.600,00	HUVA
					IGNACIO ESPAÑOL MORALES	FFIS/EMER09/08	3.800,00	ROSELL
					JUANA FERNANDEZ CUENCA	FFIS/EMER09/09	4.900,00	Área IV de Salud
					FATIMA ILLAN GOMEZ	FFIS/EMER09/10	3.500,00	MORALES
					FRANCISCO MARIN ORTUÑO	FFIS/EMER09/11	5.000,00	HUVA
					PALOMA MARTINEZ DEL CAMPO	FFIS/EMER09/12	3.400,00	C.S. Cabezo de Torres
					ANTONIO MARTINEZ HERNANDEZ	FFIS/EMER09/13	3.500,00	DGPOFSI
					FERNANDO NAVARRO MATEU	FFIS/EMER09/14	4.500,00	Salud Mental
					JUAN ANTONIO ORTEGA GARCIA	FFIS/EMER09/15	4.500,00	HUVA
					M ^{DE} L CARMEN SANCHEZ LOPEZ	FFIS/EMER09/16	4.750,00	CTIDS
					FUENSANTA SANCHEZ SANCHEZ	FFIS/EMER09/17	3.000,00	D.G. Asistencia Sanitaria
					CARMEN SOTO FERNANDEZ	FFIS/EMER09/18	6.050,00	HUVA
TOTAL							76.000,00	



3. AREA DE GESTIÓN DE PROGRAMAS

El notable incremento del volumen de actividad de la FFIS durante 2010 ha propiciado que el Área de Programas), además de las funciones propias que tiene encomendadas, haya dado soporte a otras Áreas/Unidades de la FFIS configurándose como responsable de determinadas tareas de carácter transversal.

Partiendo de esta doble función se relacionan a continuación las principales actuaciones desarrolladas durante 2010.

1. GESTIÓN DE ESTUDIOS Y PROYECTOS.

1.1. CONTROL, SEGUIMIENTO, EJECUCIÓN Y JUSTIFICACIÓN DE LOS CONVENIOS DE COLABORACIÓN Y SUBVENCIONES DE LA CONSEJERÍA DE SANIDAD Y CONSUMO Y EL SERVICIO MURCIANO DE SALUD.

Durante se han gestionado proyectos para todos los centros directivos de la Consejería de Sanidad y Consumo, así como para el Servicio Murciano de Salud. A destacar:

- Promoción, investigación y formación en calidad asistencial
- Promoción de la investigación en calidad asistencial (ayudas a la investigación EMCA).
- Actividades para fomentar la seguridad del paciente..
- Inmigración y salud.
- Formación continuada en uso racional del medicamento.
- Redes regionales de investigación.
- Gastos de inversiones en materia de formación e investigación.
- Estrategias de Salud.
- Prevención de Drogodependencias.
- Registro Regional de Vacunaciones.
- Atención al Parto Normal.
- Violencia de Género.
- Pacientes polimedicados.
- Promoción de la Formación Sanitaria.
- Impulso de prácticas seguras en centros sanitarios.
- Lactancia Materna.
- Mejora del Registro de Cáncer.



El nivel de participación de la FFIS en la gestión de estos proyectos varía en función de los requerimientos de los distintos centros directivos tanto de la Consejería de Sanidad y Consumo como del Servicio Murciano de Salud, pudiendo abarcar desde la planificación, organización y ejecución hasta la contratación y financiación. Destacamos las siguientes actuaciones:

- Colaboración en la gestión de actividades del Programa EMCA de Gestión de la Calidad Asistencial.
- Implantación del uso de brazaletes identificativos de pacientes en hospitales del SMS. Programa de Seguridad del Paciente.
- Elaboración y distribución del tríptico "Una atención limpia es una atención segura" y del "Díptico del Programa de Seguridad del Paciente" a todo el personal del SMS.
- Colaboración en la gestión de 18 proyectos de impulsos de prácticas seguras en centros sanitarios.
- Selección y contratación de personal colaborador en diversos proyectos.
- Colaboración con la Consejería de Sanidad y Consumo en la organización del Día Internacional de Lavado de Manos

1.2. COLABORACIÓN EN GESTION PROYECTOS CON OTRAS INSTITUCIONES.

Gestión de 30 Ayudas para la Promoción de Formación Predoctoral de Personal Sanitario del Sistema Regional de Salud, al amparo de los Convenio de colaboración entre la Fundación Cajamurcia y la Consejería de Sanidad, sobre Actuaciones en Materia de Sanidad. 2007 y 2008.

1.3. GESTIÓN DE PROYECTOS FINANCIADOS MEDIANTE DONACIONES

Gestión de Proyectos financiados mediante donaciones para el Hospital Universitario Virgen de la Arrixaca, el Hospital General Universitario Reina Sofía y la Dirección General de Salud Pública, en materia de terapias respiratorias, formación del personal sanitario y organización de eventos científicos.

2. ACTIVIDADES DE SOPORTE Y APOYO A OTRAS AREAS DE LA FFIS

2.1. CONTRATACIÓN.

El Área tiene asignada la función de unidad de contratación de la FFIS, siendo por tanto la responsable de la gestión y tramitación de expedientes de contratación,

Durante 2010 se tramitaron 37 expedientes:



OBJETO	PROC ADJUD.*	VALOR ESTIMADO (IVA excluido)	PRECIO ADJUD.(IVA excluido)	ADJUDICATARIO	FECHA ADJUDIC.
Est. Aleato. B° Tt° testost. Pac. defi. lc	P.Simplificado	30.000,00	29.000,00	BioClever2005, S.L.	12/02/2010
Est. comportº prof. sanit. A.P. tabaq.	P.Simplificado	19.000,00	19.228,00	Imaes, S.L.	15/02/2010
Serv. Retir. Digit. y cust. Reg. Mortalid	P.Simplificado	20.000,00	17.854,60	Gedsa, S.A.	18/02/2010
Suministro de un ecógrafo	P.Simplificado	19.000,00	18.700,00	Braun Medical, S.A.	10/03/2010
Suministro 8000 u. Hisopos ADN	P.Simplificado	15.000,00	12.595,20	Analyzer, S.A.	16/04/2010
Citómetro de flujo analizador BD	Adj. Directa	75.000,00	75.000,00	Becton Dickinson SA	17/04/2010
Set identificación madre-RN	P.Simplificado	30.000,00	29.926,95	C.S. Engloba, S.L.	29/03/2010
13 espirómetros para EPOC	P.Simplificado	30.000,00	27.898,13	Fund. García Muñoz	06/04/2010
Microscopio invertido de investigación	P.Simplificado	26.000,00	20.213,00	Izasa, S.A.	05/04/2010
Desarrollo proyecto visado electrónico	P.Simplificado	16.000,00	13.640,00	Steria Ibérica, S.A.	06/04/2010
Suministro 13 equipos grabadora Holter	P.Simplificado	29.740,00	29.740,00	Prhoinsa, S.A.	25/06/2010
Suministro 390 pulsioxímetros	P.Simplificado	30.000,00	10.339,00	Adiemed, S.L.	04/06/2010
Equipo separación celular sepax s-100	Adj. Directa	39.632,00	39.632,00	Nirco, S.L.	24/06/2010
Suministro Equipo Microplacas	P.Simplificado	30.000,00	27.200,00	Izasa, S.A.	10/06/2010
Suministro extractor ácidos nucleicos	P.Simplificado	21.985,82	21.985,00	Izasa, S.A.	21/06/2010
Sistema transferencia alto vacío biom.	P.Simplificado	19.800,00	19.800,00	Grupo Taper	21/06/2010
Procesador rápido tejidos microondas	P.Simplificado	22.100,00	22.100,00	Grupo Taper	21/06/2010
Equipo lector placas modular	P.Simplificado	15.875,00	15.875,00	Grupo Taper	21/06/2010
Implantación Modelo EFQM gerencias	Adj. Directa	49.999,00	49.999,00	Club Excelencia Gest.	28/06/2010
Integración aplicativos prescripción	P.Simplificado	20.000,00	17.360,00	Steria Ibérica, S.A.	06/07/2010



OBJETO	PROC ADJUD.*	VALOR ESTIMADO (IVA excluido)	PRECIO ADJUD.(IVA excluido)	ADJUDICATARIO	FECHA ADJUDIC.
Adaptación Sistema de factura. Faceta	P.Simplificado	20.000,00	17.980,00	Steria Ibérica, S.A.	12/07/2010
Estudio salud y calidad de vida.Pegasus	P. Abierto	205.000,00	167.796,62	Appias Proyectos,S.L.	06/08/2010
Prog. mejora uso fármacos polimedicado	Adj. Directa	53.000,00	53.000,00	Sanitec Consultores	26/07/2010
Digitalización H. Cartagena y Mar Menor	P.Simplificado	40.000,00	36.000,00	Tecnologías DIM, S.L.	17/09/2010
Suministro equipo imagen óptica in vivo	P. Abierto	170.000,00	166.000,00	Vertex Technics, s.l.	15/11/2010
Suministro equipo irradiación celular	P. Abierto	205.999,00	205.999,00	Nucliber, S.A.	19/10/2010
Suministro 800 Guías Terapéuticas	Adj. Directa	25.583,10	25.583,10	Semfyc	30/09/2010
Uso de lectores ópticos	Adj. Directa	43.100,00	43.100,00	Savac Consultores, sl	30/09/2010
Ensayo Clínico I/II células madre. ELA	P.Simplificado	45.000,00	42.010,00	Iberian Clínica Serv.	29/10/2010
Ensayo Clínico II ingeniería tisular	P.Simplificado	35.000,00	33.190,00	Iberian Clínica Serv.	29/10/2010
Suministro Sist. imagen quimioluminisc.	P.Simplificado	16.525,00	16.525,00	Bio-Rad Laboratories	27/10/2010
Consultoría integración datos ext. y aut.	P.Simplificado	22.000,00	17.942,40	Steria Ibérica, S.A.	08/11/2010
Ayuda prescripción uso racional med.	Adj. directa	47.500,00	47.500,00	Staks, S.L.U.	14/12/2010
Suministro Guías Terapéuticas Digitales	Adj. directa	35.480,00	35.480,00	Semfyc	15/12/2010
Suministro producto aliment. E.C.CEFAL	P. Abierto	117.523,39	114.729,60	Fund. Hefame	10/12/2010
Asesoramiento normas Sala Blanca	P.Simplificado	50.000,00	40.960,00	Gradocell, S.L.	15/12/2010
Servicios de análisis por Microarrays	P.Simplificado	20.000,00	15.534,60	C.I. Príncipe Felipe	20/12/2010



2.2. INFRAESTRUCTURA DE LA FFIS

El Área de Gestión de Programas ha continuado con la responsabilidad de las compras, suministros e infraestructuras para uso y consumo propio de FFIS, destacando el proyecto de nueva sede social de la Fundación.

3. PLAN DE CALIDAD

El Área de Gestión de Programas fue la encargada de coordinar la puesta en marcha del Plan de Calidad y acreditación por la EFQM.

Así durante el año 2010, tras la formación básica recibida a primeros de año sobre el modelo EFQM por todo el personal de Servicios Centrales de la FFIS, se constituyó un grupo de trabajo para la puesta en marcha del Plan de Calidad de la FFIS.

Este grupo, formado por 12 personas de la FFIS, recibió formación avanzada del modelo EFQM, que culminó con un proceso de Autoevaluación según dicho modelo, realizada en 3 Talleres durante el mes de junio. Los resultados de esta Autoevaluación EFQM, sitúan a nuestra organización en un nivel entre los 250-300 puntos del modelo.

Con esta base se decide empezar en el último trimestre del año el proceso de planificación del Plan de Calidad de la FFIS, para ser puesto en marcha en el año 2011.



4. DEPARTAMENTO JURÍDICO

El Departamento Jurídico es una unidad de carácter transversal, que desarrolla tareas de asesoramiento jurídico en la gestión interna y la actuación de los distintos departamentos de la Fundación. También se encarga de velar por el cumplimiento de la legalidad en la actuación de la Fundación con terceros, en particular en la elaboración, negociación, suscripción y posterior gestión de contratos, convenios o cualquier otro instrumento que sea necesario para la realización de sus fines.

1. ACTIVIDAD DEL ÁREA JURÍDICA DE LA FUNDACIÓN EN 2010:

1.1. ENSAYOS CLÍNICOS Y ESTUDIOS POSTAUTORIZACIÓN.

1.- Negociación, firma y seguimiento, de los contratos para la realización de los ensayos clínicos, estudios postautorización y observacionales, que se realizan en los centros de Servicio Murciano de Salud.

	2008	2009	2010	TOTAL
Seguimiento de contratos firmados	52	88		140
Contratos firmados			119	119
TOTAL				259

2.- Redacción, negociación y suscripción del Convenio de Colaboración entre la Consejería de Sanidad y Consumo, el Servicio Murciano de Salud y la Fundación para la Formación e Investigación Sanitarias de la Región de Murcia, para la realización de actividades relacionadas con la investigación sanitaria de la Región, que sustituye al Acuerdo de Encomienda de Gestión de 10 de julio de 2007 y la Instrucción 2/2008.

1.2. PROCEDIMIENTOS DE CONTRATACIÓN.

Revisión de los contratos de adjudicación derivados de los procedimientos de contratación elaborados al amparo de la Ley 30/2007 de 30 de octubre, de Contratos del Sector Público.

En 2010 se han tramitado 37 procedimientos de contratación.

1.3. PROYECTOS Y AYUDAS DE INVESTIGACIÓN Y FORMACIÓN.

Estudio y formalización de los Proyectos y Ayudas de Investigación y Formación concedidos a la FFIS.



1.4. CONVENIOS DE COLABORACIÓN CON ENTIDADES PÚBLICAS Y PRIVADAS.

Estudio y redacción de Contratos y Convenios de Colaboración con entidades públicas y privadas, en materia de investigación y formación.

En 2010 se han suscrito un total de 37 Contratos y Convenios de Colaboración, entre los que se encuentran:

Convenios Marco para la realización de actividades en materia de Investigación y Formación			6
Contratos y convenios de colaboración en materia de I+D+i			24
	Convenios de colaboración empresarial	5	
	Contratos de prestación de servicios de consultoría.	5	
Contratos y convenios de colaboración en materia de Formación			7
	Convenios de colaboración empresarial	1	
TOTAL			37

2. OFICINA DE TRANSFERENCIA DE RESULTADOS DE INVESTIGACIÓN.

En mayo de 2010, se ha procedido a la inscripción de la Fundación, en el Registro de Oficinas de Transferencia de Resultados de Investigación del Ministerio de Ciencia e Innovación.

Dicha inscripción consolida la actividad específica de la Fundación en cuanto al asesoramiento jurídico y la protección y explotación de los derechos de propiedad intelectual e industrial derivados de la actividad investigadora desarrollada en los centros del Servicio Murciano de Salud.

Actividad realizada:

Patentes		
	Tramitación de Patentes nuevas ante OEPM	1
	Expedientes de extensión PCT	1
	Expedientes de extensión europea. Fase Regional	1
	Expedientes de extensión internacional	1
	Expedientes de validación española de patentes europeas	1
Contratos de licencia de explotación		1
Informes previos de patentabilidad		1
TOTAL		7



5. DEPARTAMENTO ECONOMICO-FINANCIERO

El Departamento Económico-Financiero desarrolla tareas de administración y finanzas de la FFIS y tiene encomendadas tanto funciones típicamente financieras como económicas. Su objetivo es suministrar información relevante que facilite la toma de decisiones y el cumplimiento de las prescripciones jurídico-fiscales.

Este Departamento fundamenta su trabajo en tres grandes ejes: el control de gestión, la gestión financiera y la planificación económica. Su estructura es la siguiente:

- **Control de gestión y contabilidad**
Se ocupa del control interno mediante la revisión de los procedimientos desarrollados por las distintas Áreas, Departamentos y Unidades de la institución, del análisis, control de la situación y resultados de la FFIS, y de dar cumplimiento de los requerimientos contables, fiscales y legales.
- **Planificación Económica**
Responsable de funciones analíticas y de planificación: análisis de los estados económico-financieros y presupuestación a medio y largo plazo conforme a los diferentes escenarios posibles, adopción de ajustes para evitar posibles desviaciones presupuestarias y desarrollo de las áreas operativas de la FFIS.
- **Tesorería**
Encargada del control, gestión y planificación de la liquidez, así como de las operaciones y gestión bancaria.

Además de los aspectos mencionados durante 2010 se han continuado desarrollando los objetivos generales que se habían marcado al inicio del mismo, a destacar:

- Se han adoptado procesos más ágiles y transparentes para la gestión de los distintos proyectos adaptándolos al uso generalizado de la aplicación Web.
- Se ha procedido a la documentación de los distintos procedimientos que regulan las relaciones de la unidad con los distintos agentes internos (otras unidades y departamentos de la FFIS) y externos (instituciones públicas y privadas) con las que interactúa, con objeto de aumentar la eficiencia de los mismos.
- Se han implantado nuevos sistemas de control, que permiten una respuesta más ágil ante las diferencias presupuestarias producidas.
- Se ha producido una mejora en la eficiencia económica basado en la contención del gastos y en el incremento de actividad.



Se presenta a continuación el cuadro comparativo de los fondos concedidos que son casi un 4,8% más sobre el año 2009

FONDOS CONCEDIDOS 2009-2010			
	2009	2010	INCREMENTO
DONACIONES	354.841	469.977	32,45%
ORGANISMOS REGIONALES	4.844.764	4.367.461	-9,85%
ORGANISMOS ESTATALES	3.960.145	3.325.140	-16,03%
OTROS CONVENIOS	1.270.526	2.767.342	117,81%
	10.430.276	10.929.920	4,79%

El volumen de actividades (cantidades ejecutadas) se ha incrementado en un 24,32% alcanzando los 8.312.953 €, distribuyéndose como se indica a continuación, por procedencia de fondos y por naturaleza.:

VOLUMEN DE ACTIVIDAD POR PROCEDENCIA DE FONDOS. COMPARATIVO 2009-2010			
	2009	2010	INCREMENTO
DONACIONES	215.721	398.615	84,78%
ORGANISMOS REGIONALES	4.359.727	4.976.453	14,15%
ORGANISMOS ESTATALES	1.411.462	1.778.589	26,01%
OTROS CONVENIOS	720.238	1.243.881	72,70%
	6.707.149	8.397.538	25,20%

VOLUMEN DE ACTIVIDAD POR NATURALEZA. COMPARATIVO 2009-2010			
	2009	2010	INCREMENTO
FORMACIÓN	338.588	405.619	19,80%
INVESTIGACIÓN	1.809.795	3.002.246	65,89%
GESTIÓN DE PROGRAMAS	4.372.404	4.805.336	9,90%
OTROS	186.362	184.338	-1,09%
	6.707.149	8.397.538	25,20%



6. DEPARTAMENTO DE INFORMÁTICA Y SISTEMAS

El perfil de este Departamento es claramente tecnológico, estando integrado por especialistas en el diseño y desarrollo de aplicaciones Web de Gestión y en Minería de Datos.

Sus funciones se orientan a automatizar las tareas diarias de las áreas operativas de la FFIS, permitiendo aumentar su productividad, además de llevar un registro centralizado de todas sus actividades que pueda ser consultado en cualquier momento, permitiendo que se generen todo tipo de estadísticas.

Desde este Departamento se apuesta claramente por productos de software libre, gratuitos y de contrastada calidad, desarrollando aplicaciones a medida sobre dichos productos, con las especificaciones funcionales definidas por la propia Fundación, abaratando considerablemente el gasto en productos comerciales que, por otra parte, difícilmente se adaptarían a los requisitos especiales de las tareas que se realizan en la Fundación.

Todas las aplicaciones se planean para ser utilizadas en entorno Web, con la filosofía de configurar un auténtico sistema de información y utilizables por otros usuarios: Consejería de Sanidad y Consumo, Servicio Murciano de Salud, Unidades de Formación, Investigadores, Directores de Proyecto y en definitiva por el conjunto de la organización.

Las funciones principales de este Departamento son:

- a) Diseño y programación de aplicaciones:
 - Desarrollo de aplicaciones a medida para la gestión de la Formación y la Investigación Sanitaria, utilizables por el conjunto de la Organización.
 - Desarrollo de aplicaciones a medida para la Gestión de Proyectos.
 - Desarrollo de otro tipo de aplicaciones que facilitan el trabajo diario en la FFIS.
 - Desarrollo de herramientas de ayuda a proyectos de investigación o programas sanitarios estratégicos de la Región de Murcia.
 - Desarrollo de sitios y portales Web para entidades que colaboran con la FFIS.

- b) Mantenimiento de sistemas informáticos y aplicaciones:
 - Mantenimiento de los equipos informáticos de la FFIS y de las aplicaciones informáticas con las que se trabaja.
 - Mantenimiento y actualización del portal Web de la FFIS, incluyendo su Aula Virtual.



Tareas de Mantenimiento

a) Hardware

- Automatización de los sistemas de realización de copias de seguridad de las bases de datos y ficheros críticos.
- Mantenimiento de los servidores de la FFIS.
- Mantenimiento y soporte de los equipos informáticos de la FFIS.
- Automatización de un registro de ataques recibidos contra los servidores de la FFIS.
- Ampliación del hardware de los servidores de la FFIS, para adaptarlos a los nuevos requerimientos y al importante crecimiento de servicios ofertados.

b) Software

- Mantenimiento correctivo y perfectivo de las herramientas de gestión ya desarrolladas.
- Instalación y actualización de diversos paquetes de software en el servidor que permiten la ampliación de servicios ofertados desde los servidores y mejoran el tiempo de respuesta de estos.
- Actualización del Portal Web E-DROGAS.
- Actualización de diversos sitios Web relacionados con la difusión de eventos científicos o actividades de formación.
- Actualización y mantenimiento de Portales Web de diversas sociedades científicas sanitarias.
- Actualización y mantenimiento de Portales Web de residentes sanitarios de la Región de Murcia.
- Publicación de información en el portal Web de la FFIS: noticias, hitos en el calendario, convocatorias y eventos científicos.
- Mantenimiento y actualización del ERP Logic Class, cuya función es llevar un registro contable, y la gestión de los recursos humanos de la FFIS.
- Mantenimiento y actualización del Gestor Documental de la FFIS basado en tecnología Microsoft Sharepoint Services 3.0.
- Apoyo informático: consultas sobre ofimática, creación de programas y bases de datos para la facilitación de determinadas tareas y configuración de gestores de correo.
- Actualización de los sistemas operativos de los servidores de la FFIS.

Proyectos ejecutados en 2010

Se han materializado los siguientes:

- **Adscripción al Instituto Murciano de Investigación Biosanitaria** (<http://imib.ffis.es>). Aplicación Web que ha permitido configurar el mapa de investigación biosanitaria de la Región de Murcia, Esta aplicación ha sentado las bases del que será el futuro sistema de información del IMIB. En esta herramienta se han registrado 900 investigadores divididos en 78 grupos de investigación. Se han registrado 4.394 publicaciones en revistas y 1.034 proyectos de investigación.

- **Sistema de distribución de materiales multimedia** con privilegios de acceso y control de visitas. Esta herramienta permite elaborar páginas Web de distribución de materiales multimedia de congresos, jornadas o de cualquier tipo de evento a determinados usuarios con privilegios de acceso. Además nos permite llevar un control de visitas de los accesos que se han producido a dichos materiales.
Un ejemplo de uso de esta herramienta se puede encontrar en la siguiente dirección:
<http://www.ffis.es/MultimediaContent/>
- **Kheirón – Plataforma de Servicios para Formación e Investigación Sanitarias.** (<http://www.ffis.es/Kheiron/>) Esta plataforma ha sido desarrollada para ofrecer un punto de encuentro a todas las personas que hacen uso de los servicios que ofrece la FFIS, de tal forma, que accediendo a una única plataforma se puede tramitar la inscripción en un curso, ver los proyectos en lo que participa el interesado, presentarse a una convocatoria de recursos humanos, etc. Actualmente se encuentra en producción para la Gestión de las Redes de Investigación en Atención Primaria.
- **Planiform – Sistema de Planificación de la Formación Sanitaria.** Esta herramienta ha sido desarrollada en el marco de un Proyecto de Investigación. Su funcionalidad permite crear un mapa de competencias del sector sanitario regional, y a partir de éste, generar planes de formación de forma automática para cada centro, colectivo o individuo.
- **Sistema de Información para la Gestión de la Formación Sanitaria (SIGFOR)** (<http://www.ffis.es/herramientas/formacion/pagina.php>)
 - Las principales actuaciones realizadas en el SIGFOR han consistido en su implantación de las siguientes Unidades de Formación:
 - Área de Salud VIII - Mar Menor (aula virtual propia) (http://www.ffis.es/formacion_AreaMarmenor/)
 - Área de Salud II - Cartagena (aula virtual propia) (http://www.ffis.es/formacion_AreaCartagena/)
 - Área de Salud VII – Murcia Este (http://www.ffis.es/formacion_AreaMurciaeste/?of=1)
 - Gerencia de Emergencias 061 (http://www.ffis.es/formacion_061/?of=1)
 - Formación Subdirección General de Salud Mental (http://www.ffis.es/formacion_saludmental/?of=1)
 - Área de Salud I – Murcia Oeste (http://www.ffis.es/formacion_Arrixaca/?of=1)
- **Sistema de Información para la Gestión de la Investigación Sanitaria (SIGIS)** (<http://www.ffis.es/SIGIS/>)
 - Puesta en marcha de la gestión económica de Estudios Clínicos.
 - Mejora en el proceso de validación telemática de facturas para dar más facilidades a los gestores de proyectos, programas o estudios clínicos.
- Creación y puesta en marcha de **diversos sitios Web** vinculados a sociedades científicas, formación de postgrado, eventos, etc.
 - Portal Web de Residentes del Hospital Universitario Virgen de la Arrixaca (<http://www.residentesarrixaca.es>)



- Portal Web de Residentes del Hospital General Universitario Reina Sofía (<http://www.residentesreinasofia.es>)
- Semana de la muerte humanizada (<http://www.ffis.es/eventos/muertehumanizada/>)
- Importancia de la innovación en la sanidad y la agricultura (<http://www.ffis.es/eventos/innovacion/>)
- Jornadas de la sociedad científica AREDA: "Hacia un nuevo sistema de evaluación de los residentes" (<http://www.ffis.es/areda/evento01/>)
- **Proyecto E-DROGAS** (<http://www.e-drogas.es>)
 - Adaptación del diseño del portal a una nueva imagen corporativa.
 - Puesta en marcha del Sistema SIP.- Herramienta que permite evaluar la solicitud de actividades relacionadas con drogodependencias por parte de los Ayuntamientos de la Región y de diversas ONG's.
 - Redes Sociales.- Se han creado espacios especiales en redes sociales como Facebook, Twitter y Youtube, que permite realizar una difusión social de los contenidos e iniciativas publicadas en el portal.
- **Proyectos de I+D+i**
 - Subprograma I+D+i del Plan Avanza del Ministerio de Industria, Comercio y Turismo. Esta ayuda ha sido denegada.
 - Programa de Acciones de Apoyo y Acompañamiento a la Formación para el Empleo del SEF (Servicio de Empleo y Formación) de la Región de Murcia. En esta ayuda nos fue concedido un total 47.500 € que han sido empleados en desarrollar el PLANIFORM.
 - Programa CDTI financiado por el Ministerio de Industria, Comercio y Turismo. En esta propuesta, la FFIS participa como subcontratada por la empresa NETEX y en colaboración con la Universidad de Murcia, para continuar con la mejora PLANIFORM.
- **Encuestas para la recogida de necesidades formativas para la Unidad de Salud Mental** (<http://www.ffis.es/NecesidadesSaludMental/>). Esta herramienta permite que los destinatarios del Plan de Formación de la Unidad de Salud Mental puedan definir sus prioridades en las líneas estratégicas propuestas, y que además, puedan introducir nuevas líneas que no se hayan tenido en cuenta.
- **Portal Web de Formación para la Escuela de Administración Pública.** Este portal permite que los empleados públicos de la Región de Murcia puedan formarse, haciendo uso de metodologías on-line. Para ello hemos configurado un Aula Virtual basada en tecnología Moodle, hemos habilitado una potente herramienta de incidencias y se han creado tres sitios Web de información:
 - Escuela de Administración Pública (<http://carm.ffis.es/eap/>)
 - Escuela de Administración Local (<http://carm.ffis.es/eal/>)
 - Escuela de Policías Locales (<http://carm.ffis.es/epl/>)
- **Herramientas de apoyo a la Investigación Sanitaria:**
 - Proyecto AGORA (<http://www.ffis.es/InformesMedicos/>). Realización del estudio estadístico de los diferentes informes médicos, diferenciando las prescripciones por nombre comercial de las de principio activo.

- Herramienta para centralizar informes de Mapas de Tensión, enmarcado en un proyecto de Investigación en Atención Primaria, cuyo investigador principal es el Dr. Asensio López.

Resumen

En el quinto año de actividad del portal FFIS se ha incrementado notablemente los servicios ofertados logrando un número total de visitas de 642.588, que comparadas con las 254.655 visitas de 2009 supone un aumento de más del 250%.

Grafica nº 3. Distribución mensual de visitas al Portal FFIS. 2010.

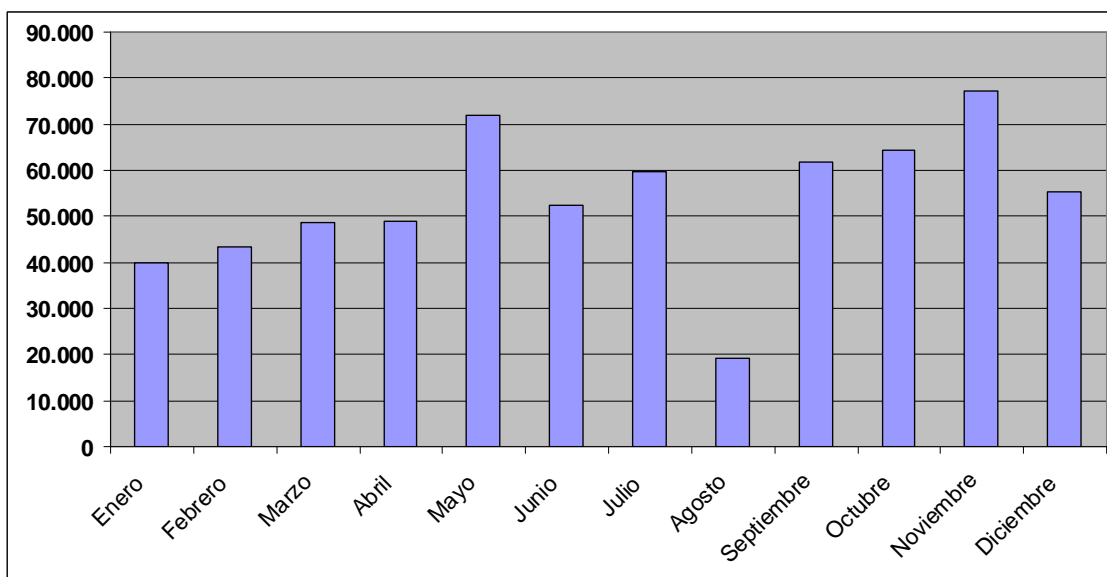

En el año 2010 destacamos principalmente la implantación del Sistema de Gestión de la Formación en la mayoría de las Áreas de Salud de la Región de Murcia, y la generación del Mapa de Investigación Sanitaria gracias al proceso de adscripción al IMIB. También hemos consolidado las líneas de trabajo que se abrieron en 2009, como son el soporte al Programa de Drogodependencias y el Apoyo a los proyectos de Investigación Sanitaria. Por último, hemos ejecutado con éxito el primer proyecto de investigación ejecutado completamente desde la Unidad, consiguiendo magníficos resultados con el desarrollo del PLANIFORM.



7. DEPARTAMENTO DE RECURSOS HUMANOS

La gestión de los recursos humanos se lleva a cabo íntegramente desde la propia Fundación por este Departamento, que se encarga de realizar las siguientes tareas:

- Convocatorias públicas de contratos.
- Recepción y gestión de candidaturas de las convocatorias de contratación ya sea las que se presentan físicamente en las instalaciones de la Fundación o mediante el correo electrónico.
- Resolución provisional y definitiva de las convocatorias, las cuales son publicadas en la Web de la Fundación.
- Comunicación de convocatorias y contratación de trabajadores/as a las Direcciones Hospitalarias y Médicas de los distintos centros de trabajo donde se incorporan los/as nuevos/as trabajadores/as. de la FFIS.
- Comunicación de las altas y bajas de trabajadores/as en la Seguridad Social.
- Contratos.
- Ampliación y novación de contratos.
- Control de vencimientos del personal de la FFIS.
- Rescisión de contratos por terminación del periodo convenido.
- Bajas voluntarias.
- Despidos.
- Nóminas mensuales, finiquitos, y certificados empresa para el SEF.
- Certificados empresa de IRPF anual para la declaración de la renta.
- Control de vacaciones, permisos y licencias.
- Tramitación de las altas ante el servicio de prevención de riesgos laborales y vigilancia de la salud.
- Gestión y control de los reconocimientos médicos iniciales y periódicos de los/as trabajadores/as contratados/as por la Fundación.
- Seguros sociales mensuales.
- Tramitación de expedientes de accidentes de trabajo, incapacidad laboral, maternidad, riesgo en el embarazo y paternidad de los/las trabajadores/as.
- Modelos trimestrales y anuales de retenciones por IRPF (modelos 111 y 190).
- Convocatorias públicas de becas de formación y colaboración.
- Recepción y gestión de candidaturas de las convocatorias de becas de formación ya sea las que se presentan físicamente en las instalaciones de la Fundación o mediante el correo electrónico.
- Resolución provisional y definitiva de las convocatorias de becas formación y colaboración, las cuales son publicadas en la Web de la Fundación.
- Comunicación de convocatorias de becas de formación y colaboración a las Direcciones Hospitalarias y Médicas de los distintos centros de trabajo donde se incorporan los/as nuevos/as becarios/as de la FFIS.
- Nombramiento, ampliación y aceptaciones de becas de formación y colaboración.
- Control y gestión de las finalizaciones de becas de formación y colaboración.
- Tramitación del seguro de accidente individual de los/las becarios/as en formación.
- Realización de cuestionarios de Instituto Nacional de Estadística de coyuntura Laboral.
- Funciones de asesoría laboral para el personal y dirección de la FFIS.



1. PERSONAL

A lo largo de 2010, han prestado servicio en la FFIS un total de 234 personas entre personal de estructura, contratados/as y becarios/as en formación. Un cierto número de personas han tenido varios procesos de bajas y altas en el año de referencia. En el cálculo total de personal se ha considerado este dato, contabilizando el número de personas y no el número de contratos.

MODALIDADES

36	Contratos indefinidos.
118	Contratos temporales.
<u>80</u>	Becas.
234	TOTAL

Los datos del personal de la FFIS, aparecen desglosados en las tablas siguientes (sin considerar los datos del personal que ha trabajado en varias ocasiones para la Fundación a lo largo del 2010).

1.1. PERSONAL CONTRATADO

Durante el ejercicio 2010, 154 personas han mantenido una relación laboral con la FFIS

A continuación se detalla la distribución del personal contratado.

CENTRO REGIONAL DE HEMODONACIÓN	8
CONSEJERÍA DE SANIDAD Y CONSUMO	4
DIRECCIÓN GENERAL DE ATENCIÓN AL CIUDADANO, DROGODEPENDENCIA Y CONSUMO	3
DIRECCIÓN GENERAL DE CALIDAD ASISTENCIAL, FORMACIÓN E INVESTIGACIÓN SANITARIA	1
DIRECCIÓN GENRAL DE PLANIFICACIÓN Y ORDENACIÓN SANITARIA Y FARMACÉUTICA E INVESTIGACIÓN	24
FFIS.....	41
HGU "JOSÉ MARÍA MORALES MESEGUER"	2
HOSPITAL "RAFAEL MÉNDEZ"	1
HOSPITAL "SANTA MARÍA DEL ROSELL"	3
HOSPITAL "VIRGEN DEL CASTILLO"	2
HOSPITAL COMARCAL DEL NOROESTE	1
HOSPITAL GENERAL UNIVERSITARIO "REINA SOFÍA"	4
HU "VIRGEN DE LA ARRIXACA"	57
SERVICIO MURCIANO DE SALUD	2
UNIVERSIDAD DE MURCIA	1
TOTAL PERSONAL CONTRATADO...	154



1.2. BECAS EN FORMACIÓN

En cuanto a los/as becarios/as en formación, es de señalar que estos/as son dependientes de la Fundación por un tiempo determinado y que extrapolando el tiempo vinculado a la Fundación con el nº de becarios/as en formación, resulta que la proporción es de **38'81 becarios/as en el año 2010**.

A continuación se detalla la distribución del personal becario en formación.

CENTRO DE SALUD CARTAGENA OESTE	1
CENTRO REGIONAL DE HEMODONACIÓN.....	1
CONSEJERÍA DE SANIDAD Y CONSUMO.....	5
DIRECCIÓN GENERAL DE ATENCIÓN AL CIUDADANO, DROGODEPENDENCIAS Y CONSUMO.....	7
DIRECCIÓN GENERAL DE PLANIFICACIÓN Y ORDENACIÓN SANITARIA Y FARMACÉUTICA E INVESTIGACIÓN ...	6
FFIS	6
GERENCIA ÁREA IV DE SALUD DE CARAVACA	1
HGU "JOSÉ MARÍA MORALES MESEGUER"	5
HOSPITAL "RAFAEL MÉNDEZ"	2
HOSPITAL "SANTA MARÍA DEL ROSELL"	1
HOSPITAL "VIRGEN DEL CASTILLO"	1
HGU "REINA SOFÍA"	8
HU "VIRGEN DE LA ARRIXACA"	32
SERVICIO MURCIANO DE SALUD.....	2
UNIVERSIDAD DE MURCIA.....	2
TOTAL PERSONAL BECARIO EN FORMACIÓN...	80

1.3. PERSONAL DE SERVICIOS CENTRALES

De forma general, la estructura administrativa (Servicios Centrales) de la Fundación incluye el Equipo Directivo, responsables de las unidades funcionales y el personal técnico y administrativo, integrando un grupo humano de número muy reducido para la actividad desarrollada (habida cuenta de que su funcionamiento es autónomo y que sólo se cuenta como servicio externalizado con Asesoría Fiscal).

Los Servicios Centrales de la FFIS, contaban con un total de 35 personas a finales de 2010, (19 de estructura más 16 que prestan apoyo y que están vinculados a programas de innovación), la distribución es la siguiente:

- Director : 1
- Formación: 6 técnicos/as y 2 administrativos/as.
- Investigación: 1 Responsable + 3 técnicos/as y 3 administrativo/a.
- Gestión de Programas: 1 Responsable + 1 administrativo/a.
- Unidad Económica – Financiera: 1 Responsable y 2 Técnicos/as.
- Informática y Soporte Tecnológico: 1 Responsable + 7 técnicos/as.
- Recursos Humanos: 1 Responsable + 2 Administrativos/as.
- Administrativos de Soporte: 1
- Asesoría Jurídica: 2

Durante todo el 2010, el total de personal contratado y becario de los Servicios Centrales de la FFIS ascendió a 41 personas, suponiendo un 17,50% del total del personal de la FFIS y el 82,50% restante lo constituyen contratados/as y becarios/as en formación que llevan a cabo sus actividades para distintos proyectos en diversos centros.

Gráfico nº 4. Personal SS.CC./FFIS

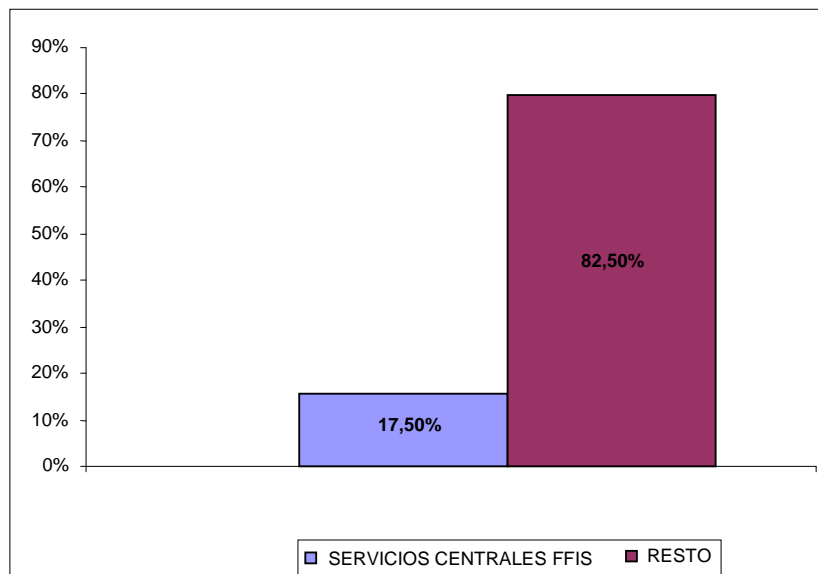

PERSONAL CORRESPONDIENTES A PROYECTOS	113
BECARIOS EN FORMACIÓN CORRESPONDIENTES A PROYECTOS	80
PERSONAL DE SERVICIOS CENTRALES	41
TOTAL PERSONAL FFIS...	234

2. CONTRATOS Y CONVOCATORIAS

Durante el año 2010 se han tramitado 141 expedientes de contratación o becas de formación y colaboración y 134 expedientes de baja tanto del personal contratado/a como de los becarios/as en formación.

Asimismo se ha producido un aumento muy reseñable en cuanto al número de convocatorias publicadas en la página Web de la Fundación así como del número de candidatos que se presentó a las mismas. A continuación se detalla el incremento de convocatorias durante los años 2009 y 2010:

DATOS DE EVOLUCIÓN 2009-2010				
CONVOCATORIAS PUBLICADAS FFIS	2008	2009	2010	% Sobre 2009
CONTRATOS	38	48	68	41,67%
BECAS	14	30	43	43,33%
TOTALES	52	78	111	42,31%
Nº PLAZAS CONVOCATORIAS	2008	2009	2010	% Sobre 2009
CONTRATOS	47	58	75	29,31%
BECAS	30	46	53	15,22%
TOTALES	77	104	128	23,08%
TOTAL CANDIDATOS/AS PRESENTADOS	2008	2009	2010	% Sobre 2009
TOTALES	225	359	704	96,10%
TIPO DE CONVOCATORIAS	2008	2009	2010	% Sobre 2009
INVESTIGACIÓN	16	27	62	129,63%
PROYECTOS / ESTUDIOS	36	51	49	-3,92%
TOTALES	52	78	111	

3. OTROS DATOS

Durante el año 2010 se han producido 8 procesos de Incapacidad Laboral Transitoria, correspondientes a 7 trabajadores/as y un total de 111 días de baja. Asimismo se disfrutaron 6 permisos por maternidad/paternidad por un total de 178 días. Y un permiso por riesgo en el embarazo con una duración de 23 días.

También han producido 2 accidentes de trabajo que causaron bajas con una duración total de 12 días. No se ha producido ningún caso de enfermedad profesional.

El **absentismo global** resultante fue de un 0,77% (3,42% en 2009)

En este periodo no se ha realizado ningún despido, ni reclamaciones ante la Inspección de Trabajo ni demandas laborales contra la Fundación.